EDICION DE 16 PAGINAS
OFICINAS: AGUSTINAS 1269
TELEFONOS:
ADMINISTRACION Inglés 650 Nacional 77.
REDACCION Inglés 3114
Casilla 81 D

LA NACION

PRECIO: 10 CENTAVOS
NUMERO ATRASADO 20 CENTAVOS
SUSCRIPCIONES
Por 1 año. . . $ 25.– Por 3 meses. . . $ .8.–
Por 6 meses. . . $ 14.– 1 año, extranjero $ 50.–

AÑO II. Santiago de Chile, Jueves 28 de Marzo de 1918 Núm. 438

La actitud del Japón en la guerra

Artículo del conocido periodista japonés señor K. K. Kawakami, traducido especialmente para "La Nación".

En todos los países del mundo se formula actualmente esta interrogación: "¿Qué es lo que el Japón hace en la guerra?"

Se trata, como se ve, de un problema interesante y más en los actuales momentos, en que la aparente desorganización de Rusia viene a traducirse en una fuente de serias dificultades para los aliados.

Cuando hace cosa de un mes estuve en el Japón de paso, viniendo de China a los Estados Unidos, se me presentaron varios tropiezos para indagar la verdadera actitud de ls japoneses con respecto a la guerra. Encontrábame ansioso por averiguar si el sentimiento germanófilo era entre los japoneses tan fuerte como aseguran varios escritores occidentales, y quería persuadirme también si obedecía a semejante sentimiento la frialdad con que, al decir de algunos críticos, es considerada en el Imperio del Sol Naciente la causa de los aliados.

Por lo que afecta al Gobierno japonés, llegué a estar perfectamente convencido como lo estoy también ahora, de que se ha contemplado el problema con una opinión enteramente unánime. Ni la más leve disensión ha provocado en el Gabinete la adopción de una política para cooperar de todo corazón con las naciones que se han aliado para luchar contra las potencias centrales. El mismo vizconde Terauchi y el barón Goto, a quienes, quizá erróneamente, se ha señalado como germanófilos, declararon de una manera categórica que el presente conflicto debe terminar con la victoria completa de los principios por los cuales entraron los aliados en la guerra.

En lo que respecta al pueblo, sí, diré que hay un núcleo reducido cuya actitud aparece como amistosa para Alemania; pero, ¿acaso es el Japón el único país aliado de que se puede decir una cosa semejante? En la misma Inglaterra no faltan personas cuyos sentimientos sean favorables a los alemanes.

En todo caso, el hecho es que la influencia de los elementos germanófilos en el Japón se ha exagerado muchísimo tanto por los extranjeros como por los mismos japoneses. No debe preocupar que semejantes elementos existan; el problema de vital importancia consiste en saber si gozan de influencia suficiente para orientar la política del Japón respecto de la guerra.

Mas, antes de entrar de lleno en esta cuestión, permítaseme precisar lo que entiendo por elementos germanófilos. Si entendemos por tales a los que admiran la civilización alemana, — es decir, los progresos realizados por la ciencia y el arte germanos, — hay que convenir francamente en que son considerables, tanto por su número como por su influencia. Pero si, por el contrario, queremos significar con esa palabra a los que simpatizan con Alemania en la guerra actual, no vacilaré en afirmar que son insignificantes por su número y por su influencia.

Todos los grandes diarios del Japón, incluso el "Jiji-Shimpo", el "Asahi", el "Nichi-nichi" y el "Kokumin", no han vacilado en defender la causa de los aliados, y en pronosticar la completa derrota de los Imperios Centrales.

Pero, ¿por qué el Japón no hace más por sus aliados? La respuesta es obvia.

Para el Japón, la cuestión no estriba en si puede ayudar a los otros países de la Entente de manera más efectiva, sino en qué forma se puede prestar esa ayuda. El Japón cooperaría con gusto a la acción de los aliados en los campos de batalla de Europa, siempre que pudiera encontrar una solución satisfactoria al problema financiero y al transporte de las tropas y artículos militares que se necesitarían para emprender semejante campaña.

Tengo mis razones para creer que la cuestión relativa al envío de un ejército a Europa ha sido considerada sériamente en varios círculos que se caracterizan por su seriedad y responsabilidad. Pero la conclusión a que se ha llegado, cada vez que se ha tratado de estos asuntos, parece ser la de que el Japón no puede embarcarse en tal empresa; que sería ruinosa para él.

Considerando la gigantesca escala en que la actual guerra se lleva a cabo en los diversos frentes, el Japón estima que ningún ejército cuyo efectivo fuera inferior a un millón de hombres, valdría la pena de ser enviado a Europa. Para enviar un millón de soldados al través del océano, se requiere, por lo menos, 5,000,000 de toneladas, y el Japón tiene solamente 1.500,000 toneladas en barcos mercantes, apropiados para la conducción de tropas.

El despachar las tropas por la vía de Rusia, atravesando la Siberia, es algo que no se puede tomar en cuenta, dados los acontecimientos que se han producido en la nación moscovita. No solamente Rusia rehusa a cooperar a la acción de los aliados, unida con el Japón, sino que desea, como lo han declarado recientemente los "leninistas", impedir todo movimiento que el Japón pretenda hacer para reforzar a las tropas del frente oriental. Pero aún suponiendo, sin embargo, que los rusos recibieran con agrado a los japoneses en el frente oriental, siempre queda en pie la gran dificultad del transporte. El "Kokumin", un diario de Tokio, adicto al Gabinete, recientemente hizo el significativo comentario siguiente:

"La cuestión de ayudar a nuestros aliados en los campos de batalla de Europa, no es tanto una cuestión nuestra como de los aliados. Si la "Entente" quiere que nuestras tropas vayan a Europa, debe proporcionarnos un plan definido que nos indique la forma de efectuar el transporte de soldados y del material de guerra necesario".

Aún presenta mayores dificultades que la cuestión de los transportes, la cuestión financiera. En la guerra con Rusia, el Japón aumentó su deuda externa a 500 millones de pesos, y esa carga aún gravita sobre los hombros de la nación.

La participación activa de las tropas japonesas en la guerra europea, haría necesario el levantamiento de nuevos empréstitos externos por valor a lo menos de unos 20.000 millones, hecho que constituiría una carga punto menos que imposible de soportar para una nación como el Japón. Mucho se ha hablado de las utilidades obtenidas por el Japón en el comercio de las industrias guerreras, las cuales, como se sabe, se han desarrollado extraordinariamente; pero debe tenerse en cuenta que aquellas utilidades alcanzan sólo a la suma de solamente $ 750.000.000, cifra insignificante si se compara con la capacidad financiera de los Estados Unidos y lo que éstos ganaron en los dos años anteriores a su entrada en la guerra.

Si la idea de traer tropas japonesas a Europa no es practicable, la única forma en que el Japón podría ayudar a sus aliados en forma más efectiva, sería la de poner a la disposición de la Entente la mayor cantidad posible de sus barcos mercantes. Esto es lo que debe hacer el Japón si lo solicitan sus aliados. Yo tengo también mis razones para creer que tal plan sería considerado favorablemente por las autoridades. Se ha informado en ciertos círculos que el Japón se mostraba dispuesto a economizar de sus servicios alrededor de unas 300,000 toneladas para ponerlas al servicio de los aliados. Las tres grandes compañías de vapores, la "Nipon Yusen Kaisha", la "Osaka Shosen Kaisha" y la "Toyo Kishen Kaisha" unidas podrán proporcionar 150 mil toneladas mientras que las 150,000 toneladas restantes serían proporcionadas por otras empresas navieras.

Para llevar a cabo tal plan el Gobierno se encontrará, sin duda alguna, con una fuerte oposición de parte de los navieros y de las personas interesadas en el tráfico mercante. Cuando los acontecimientos de la guerra son tan remotos que no alcanzan a constituir ni un daño ni una amenaza efectiva para el Japón, las autoridades tendrán que luchar mucho para convencer a las corporaciones privadas de que su deber es ofrecer sus navíos a los aliados, como un sacrificio, especialmente cuando ellos están obteniendo enormes ganancias con el acarreo de las mercaderías.

Mas, a pesar de todo, el Japón tendrá que llevar adelante este plan de acción. Talvez no se encontrará en situación para distraer en un momento dado las 300,000 toneladas de que se ha hablado, pues tal cosa paralizaría su comercio de transportes y lo más práctico sería facilitar de 30,000 a 40 mil toneladas en ciertos períodos.

Al presente, la atención del Japón está absorbida por la desorganización de Rusia y es muy posible que lleve a cabo una intervención en el Extremo Oriente. Si los maximailstas continúan en el poder y eventualmente celebran una paz separada con Alemania, esta última probablemente procurará ganar el control político y económico de Rusia y extender su zona de influencia a través de la Siberia hasta Vladivostock. Así, este puerto ruso pasaría a convertirse en una pesesión alemana en el Extremo Oriente y el puño de acero del Kaiser amenazaría directamente al Japón.

No son solamente los japoneses los que muestran aprensión por tal eventualidad. Los rusos de la Siberia que parece no sienten grandes simpatías por los maximalistas, sienten también el mismo temor.

El consejo de la ciudad de Chita, que es una próspera localidad de la provincia de Za-Baikal, publicó el 2 de Diciembre del año pasado una proclama denunciando el movimiento realizado por los maximalistas con el objeto de celebrar con los Imperios Centrales una paz separada.

"Si las negociaciones que ahora se llevan a cabo entre el Gabinete maximalista y Alemania", decía ese documento, "termina en un armisticio, que deba ser seguido por un tratado de paz, la suerte de Siberia será la de una colonia del Kaiser a merced de sus satélites militares".

Y ahora ¿qué puede hacer el Japón para evitar que tal eventualidad se produzca? Si los leninistas celebraran una paz separada con Alemania, el Japón podría, con el consentimiento de sus aliados, tomar todas las medidas que se consideraran necesarias para impedir por lo menos que la Siberia Oriental cayera bajo la influencia de Alemania.

En la presente e incierta condición, es muy poco lo que el Japón puede hacer. Gran Bretaña y los Estados Unidos parecen mostrarse tolerantes hacia los maximalistas, esperando tal vez que éstos no se arrojen, movidos por el despecho, en brazos de Alemania. Pero se celebre o no una paz separada, es un hecho efectivo que la influencia alemana se está desarrollando grandemente en Siberia. Esto es, sin duda alguna, un asunto de gran importancia para el Japón, y traerá probablemente el efecto de inculcar en su pueblo la necesidad de una cooperación más activa con los aliados para conseguir la derrota de Alemania.

K. K. KAWAKAMI.

LA OFENSIVA ALEMANA

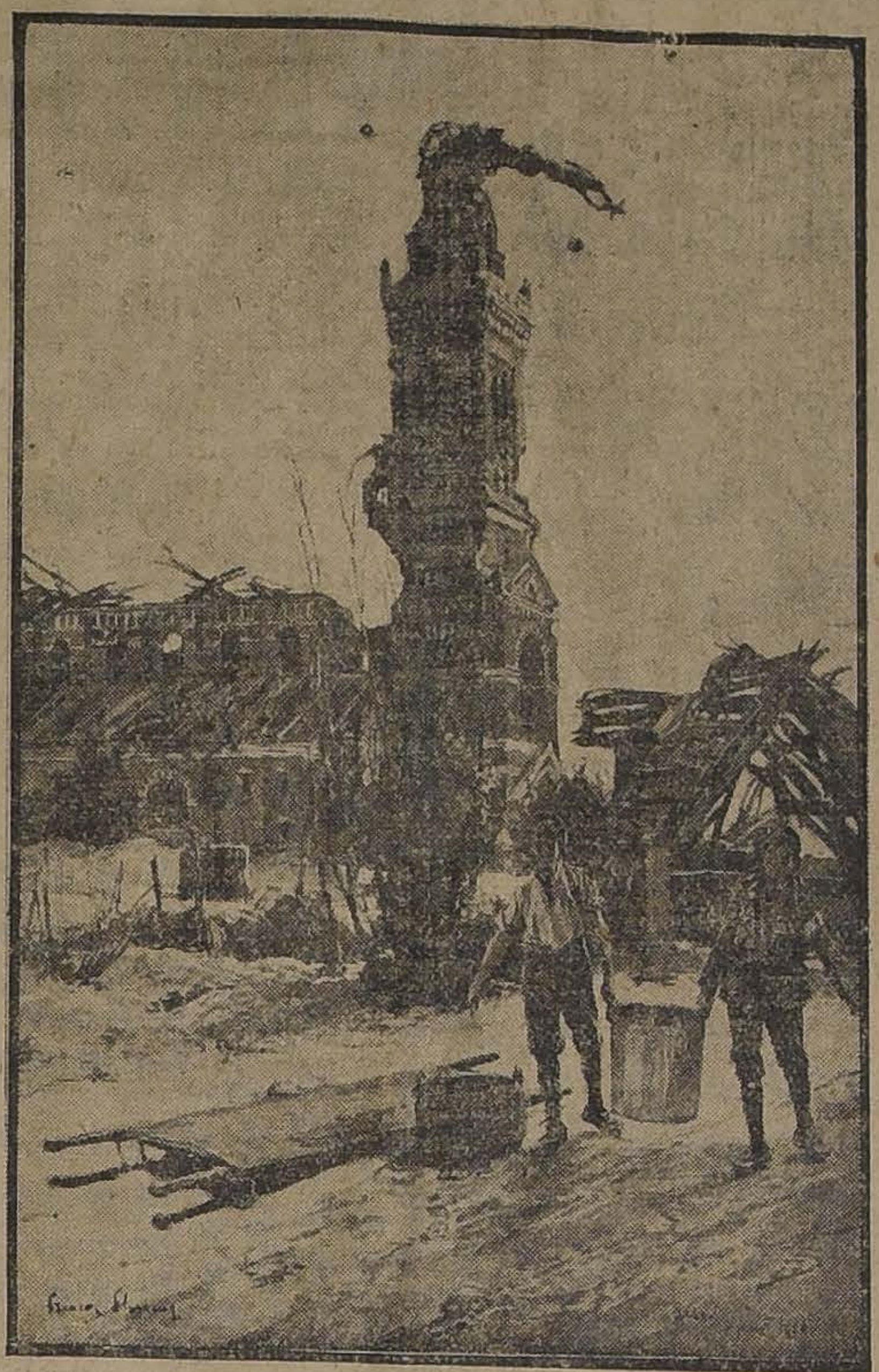

ALBERT.—La iglesia principal al entrar a la plaza las fuerzas británicas. Es oportuno recordar ahora una curiosa profecía que circuló profusamente entre los "tommies" y según la cual la guerra terminará cuando acabe de desprenderse la imagen de la Virgen que quedó colgando de la torre de la iglesia de Albert.

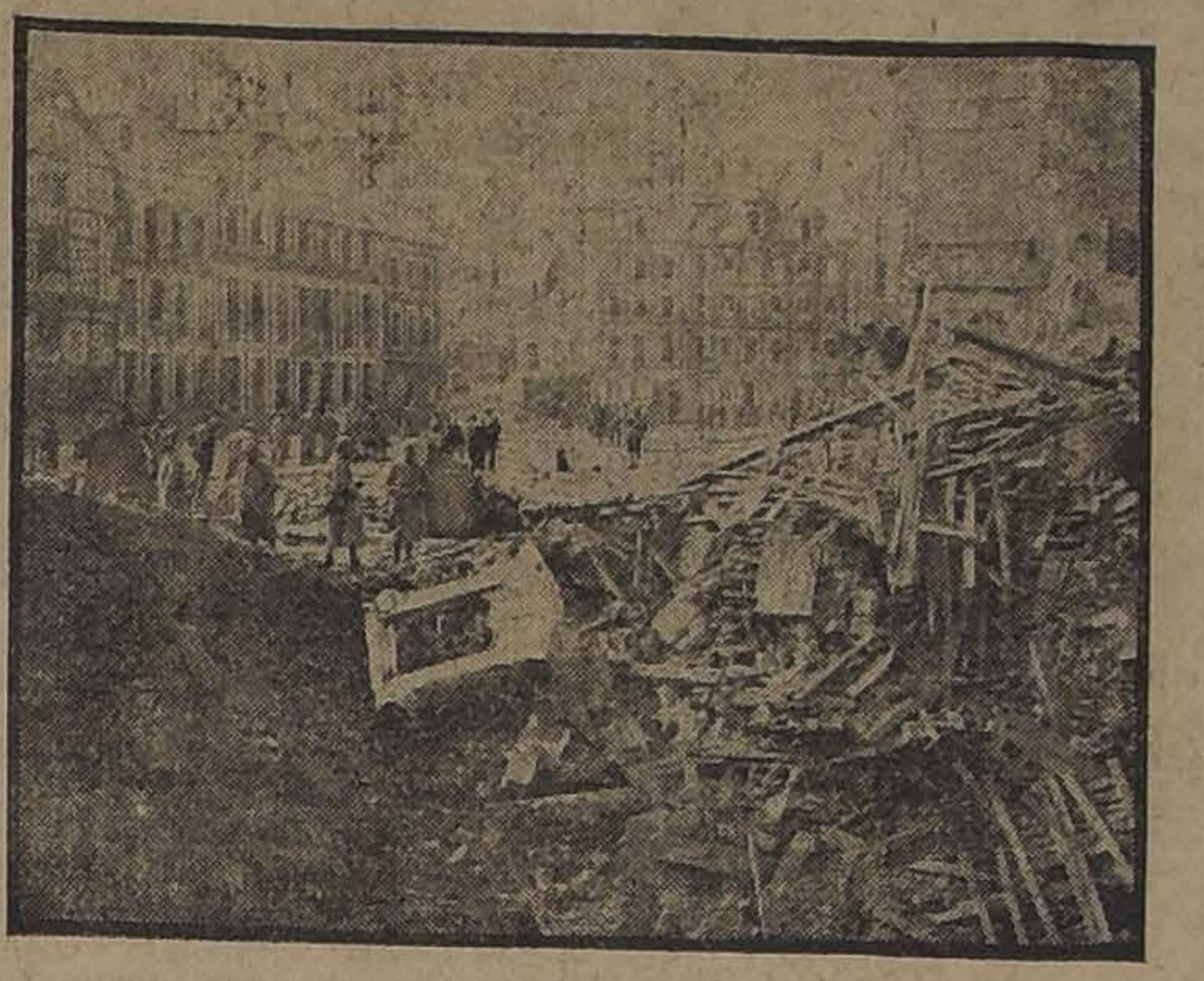

ROGE.—La plaza principal conforme se encontraba cuando reconquistaron esa ciudad las tropas aliadas.

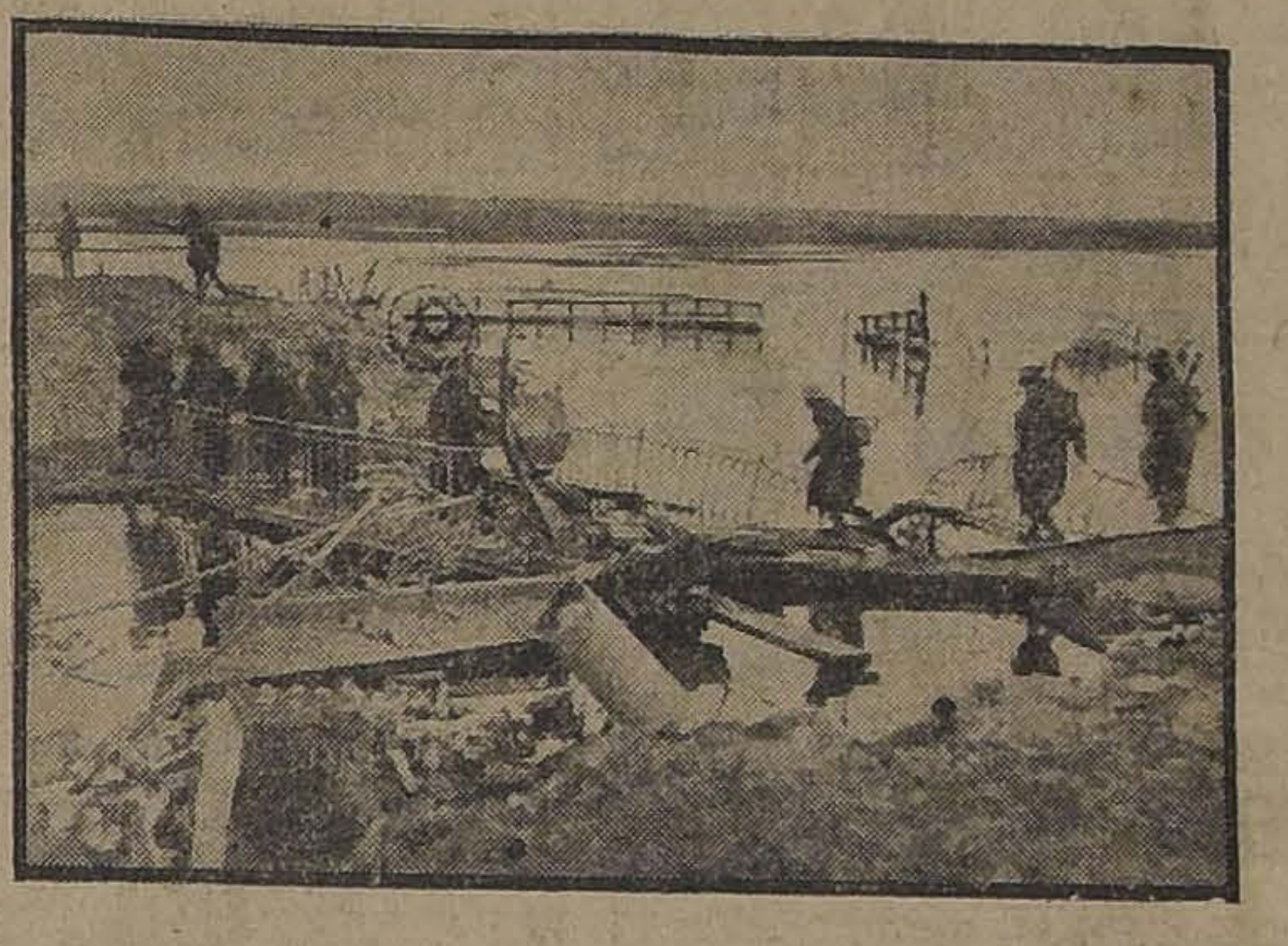

El paso del Somme por las fuerzas británicas en 1917

A través de un abismo

Un hombre que no sufre el vértigo de las alturas

Fíjense bien los lectores en el grabado que acompaña a estas líneas y sentirán que los pelos se les ponen de punta: un hombre, con un tablón al hombro, salva las profundidades a pico de un abismo, caminando por el redondo tronco de un árbol tendido sobre los bordes escabrosos del precipicio agreste. Una falsa pisada, el menor movimiento brusco, un resbalón, y el autor de tan bárbara proeza daría con su audaz humanidad en tierra, cayendo desde una altura de 100 metros, hasta el fondo del abismo que de manera tan peligrosa atraviesa. Piensen en lo que debe sentir una persona nerviosa caminando sobre un tronco de árbol que hace de rústico puente sin barandas, sobre un precipicio profundo, cuando al llegar a la mitad de su viaje funambulesco y terrible, mira hacia abajo con sus ojos intranquilos. Los que han experimentado alguna vez el vértigo de las alturas, al asomarse, con mil precauciones al techo de un edificio alto, se darán cuenta de lo que sería un vértigo de esa clase, en quien salvara el abismo de nuestro grabado por un simple tronco de árbol.

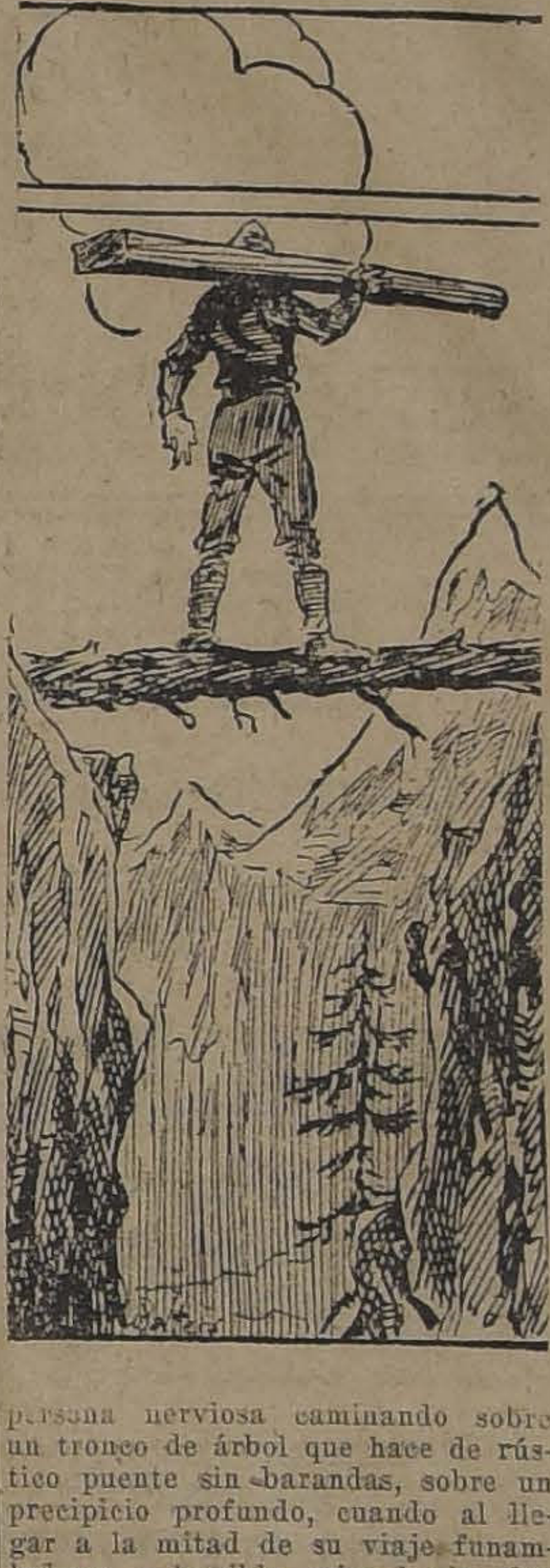

Pues bien, esta proeza bárbara que no otro calificativo merece, la realiza varias veces al día el norteamericano Eduardo Martin, en el Desfiladero del Diablo, situado en Alaska, transportando de un lado a otro del abismo de este nombre, durmientes para una empresa ferroviaria.

Hé aquí la forma en que refiere la noticia que comentamos, un diario norte-americano:

Seward, (Alaska).— El conducir durmientes para ferrocarril, en el hombro, por encima de un puente consistente en un tronco de árbol de 20 centímetros de ancho, que cruza un abismo de 20 metros de lado a lado por unos 100 de profundidad en cuyo fondo surge un torrente montañoso, parece una hazaña espectacular de saltimbanqui de circo; pero el hecho es que tal es la diaria práctica de Eduardo Martin, cortador de traviesas, que vive en Crow Creck Pass, situado este punto, en la nueva línea ferroviaria que construye el gobierno.

Martin ha obtenido permiso del Negociado Forestal, para cortar madera en los bosques situados del lado norte del Desfiladero del Diablo y se dedica a cortar durmientes para ferrocarril; pero como la empresa requiere que dichos durmientes sean entregados al lado de la vía, es por ello necesario cruzar el abismo. Para franquear tan difícil cruce, Martin derribó un pequeño árbol y una vez hecha esta operación llevó el tronco al abismo y allí lo colocó para que le sirviera de puente.

Al aparecer un grupo de cazadores en aquel sitio, y temiendo cruzar el puente preguntaron a Martin por qué no construía un puente apropiado para salvar tan peligroso trayecto y no exponer la vida tan temerariamente; a lo cual respondió el cortador de leña, que para su propósito tanto le servía un tronco de 20 centímetros como uno de 20 metros de ancho, y que además, nunca había pensado en que un puente en tales condiciones pudiera envolver riesgo alguno, pues de haber sido así, fácil le hubiera sido el colocar un tronco de mayores dimensiones para franquear el abismo. Si Martin perdiera el equilibrio en el momento de efectuar el cruce, caería a un abismo donde perecería estrellado contra las rocas o sería arrastrado a una muerte segura por la violenta correntada del torrente que se desliza en la parte baja del negro de la sima.

Modas y Hogar

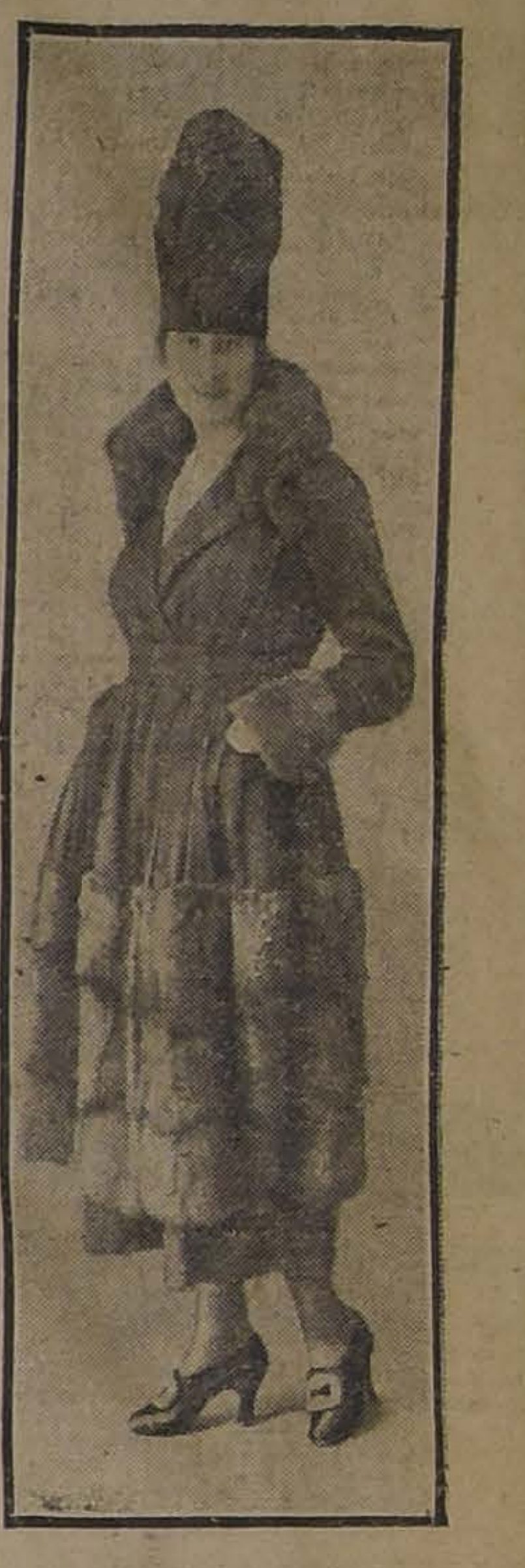

[illegible] con [illegible] de petit gris, cinturón del mismo género

EL SUEÑO DE LOS NIÑOS

Los higienistas han hecho profundos estudios sobre esta materia y han llegado a la conclusión de que. en general los niños no duermen bastante. Estos estudios llevan a establecer que los niños necesitan dormir más cuanto menos edad tienen: Así entre 5 y 8 años los niños necesitan de 11 a 12 horas de sueño; mientras que a los de 14 a 15 años les bastará 8 a 9 horas.

La regla fijada por estas cifras es muy importante; sólo deberán alterarse cuando se demuestre en forma bien clara que es preciso aumentar o disminuir las horas de sueño: Deberán aumentarse cuando el niño después de ser despertado por la mañana no se muestra fresco y dispuesto inmediatamente a dejar la cama, y también cuando sus noches son agitadas; por el contrario convendrá disminuirlas cuando se despierta regularmente antes de la hora fijada, pues no es conveniente que permanezca en la cama estando despierto.

Para lograr estos buenos resultados del sueño suficiente, deberá cuidarse de evitarles concurrir a comidas o fiestas que se prolongan demasiado; también deberá evitarse que se sobre carguen ejecutando tareas escolares, cuidando de que la mayor parte las hagan antes de comer. Los padres deben penetrarse bien de la idea del peligro que hay para la salud y vida de sus hijos cuando sacrifican las horas de sueño para dar lugar a las veladas festivas o de trabajo, que en ambos casos son igualmente perjudiciales; es preferible perder un año en la juventud para fortificarse y formarse una buena salud, pues en la edad madura esto se traduce en un aumento de la capacidad para el trabajo.

LILY.

Instituto Moderno
LORD COCHRANE 130
Internos, medio-pupilos, externos Preparatorias, los seis años de humanidades y curso especial de comercio. Profesorado titulado. Exámenes válidos.—**Luis Gajardo Infante**, profesor de Estado.
31-c

- SOMBREROS -
INGLESES 19.95
de paño para caballeros. Forma y colores alta novedad.
Ventas al Público
SOCIEDAD COOPERATIVA MILITAR
NATANIEL 76 30-c

Marzo 28
J. Santo

CAMBIO
Bancario 15 1/16 Comer. 15 5/32
Equivalentes del Cambio
1 £ vale $ 15.93.36 1 Dólar.. 3.39
1 Franco 0.58.65 1 Peseta 0.86.39
1 Nac. Arg. 1.52 1/2
ORO 62 %

Liceo Americano
DE CHILLAN
Kindergarten. Preparatorias. Humanidades Completas. Cursos especiales
Profesorado de Estado, Normal y Especial para ramos técnicos. Exámenes válidos. Local cómodo, dormitorios higiénicos, comedor recién construído, cancha de tennis, baños, etc. La matrícula está abierta.
Pídanse prospectos. Casilla 183. Teléfono 93.
Elena Riquelme de Arriagada.
Directora

ALMACEN y GALPONES
Vega de Ñuñoa
ubicado en Av. Irarrázaval esquina de Brown a una cuadra de la Plaza de Ñuñoa.
SE ARRIENDAN
Tratar en
Av. IRARRAZAVAL 4031
Teléfono 17 Ñuñoa
o GALERIA ALESSANDRI Oficina 16
Teléfono 274

DINERO
Por alhajas, plaquees, muebles y toda clase de mercaderías, se le facilitará a Ud. en la Casa de Préstamos
"EL CARMEN" = San Diego 31
Esta casa es reconocida por la seriedad con que procede en todas sus operaciones.
1819-12-d

Asfalto Americano
MARCA
LINEA ROJA
POR LLEGAR: Calidad especial para pavimentos; no hay ninguna otra marca que dé mayor rendimiento por barril.
DIRIGIRSE:
DUCANN, FOX & Co.
2128-28-c

VINOS CARMEN
POR BARRILES
Ofrecemos estos excelentes vinos para familias o almacenes, en cuarterolas de 100 litros, a los siguientes precios:
TINOT, litro a $ 0.65 ctvs.
CABERNET Id. a 0.90 „
BLANCO Id. a 1.10 „
Ordenes a
A. MELOSSI y Cia.
Galería Alessandri 28. Tel. 641

VENDO
Espléndida Casa Quinta
en CALLE AGUSTINAS
muy cerca Plaza Brasil.
Tratar con
EQUE. LILLO
— Bandera 92 —

PROXIMAMENTE:
ROCK
1813-12-d

"INSTITUTO SAN MARTIN"
SAN MARTIN 67.—TELEFONO INGLES 213
Sistema concéntrico. Humanidades. Preparatorias y Kindergarten. Reciben alumnos internos, medio pupilos y externos. Cuidado especial en la alimentación. Internado cómodo y bien vigilado. Local higiénico. Facilidades para internos de provincias. Idiomas extranjeros obligatorios desde las preparatorias. El establecimiento cuenta con un escogido cuerpo de profesores de Estado, conocidos por su competencia y seriedad como examinadores universitarios. Los exámenes son válidos y se rinden en el establecimiento. Kindergarten, dirigido por la misma profesora de años anteriores. Los alumnos de preparatoria quedan, en sólo dos años, preparados para primer año de Humanidades. Servicio de automóvil para los medio pupilos. El colegio prepara por su cuenta, durante las vacaciones, a sus alumnos, cuando tienen ramos atrasados. Clases comenzaron 11 de Marzo. Matrícula abierta.
29-c

OFRECEMOS A PRECIOS BAJOS
NAVAJAS
DE ACREDITADAS MARCAS SUECAS
Hisopos y Asentadores
Cia. Sueco-Chilena :: HOLMGREN Hnos. y Cia
36 ESTADO 36

MUEBLISTAS:

Lingue seco en todas dimensiones, Raulí en dimensiones corrientes y también de 2"x12" y 3 y 4"x12 les ofrece, lo mismo que álamo seco. Roble en todos largos hasta 11 metros y en la dimensión que Ud. desee, por tener aserradero en Santiago.

AVENIDA MATUCANA 745,
entre Rosas y San Pablo

BARRACA FABRICA "IBERIA"

TELEFONOS: Inglés 48, Yungay
y Nacional 130.

FRANCISCO GARCIA PAZ

EMPRESA FORLIVESI

DE

POMPAS FUNEBRES

Fundada el año 1899

UNICA EN EL RAMO

Para el caso no olvide su exacta dirección.

(Casi frente al Teatro Santiago)

Calle Merced 812-814

JUAN FORLIVESI

TELEF. INGLES 377

POMPAS FUNEBRES

LA NACIONAL

EMPRESA ZENTENO

Arturo Prat 711, frente a 10 de Julio

Teléfono Ing. 2724

Servicios desde 35 a 3 mil pesos.

Servicio de ataúd y carroza blanca, desde 30 pesos.

J. A. ZENTENO

POMPAS FUNEBRES

EMPRESA ZENTENO

Delicias 2534, casi esquina Molina (cuatro cuadras Estación Central).

TELÉFONO INGLÉS 521

Nuestros servicios son presentados en forma insuperable y a los precios más bajos. Sin recargo hacemos todos los trámites de sepultación. Atiende personalmente.

CARLOS ZENTENO LOYOLA

POMPAS FÚNEBRES

LA SANTIAGO

SAN DIEGO 15. TELEF. 2653

SUCURSAL: ARTURO PRAT ESQ. AV. MATTA. TELEF. 6105

Servicios desde 35 a $ 3.000. Ataúd y carroza blanca desde 30 pesos. Urnas metálicas y maderas finas.

Servicios nocturnos sin recargo.

RICARDO GAMBOA VIVAR

Pompas Fúnebres

"La Confianza"

Estado 11 :: Teléfono 689

Si no quiere perder dinero, tiempo y paciencia, acuda Ud. a esta casa reconocida como

Verdaderamente seria

PRECIOS

Sin Competencia

TALLERES PROPIOS

Servicios

Rápidos a Provincia

LA CENTRAL

POMPAS FUNEBRES

Sociedad Anónima. Empresa Nacional, la más seria e importante del país. Inmenso surtido en urnas metálicas recién llegadas, a precios sin competencia.

Cuenta con grandes talleres propios y sus mercaderías son elaboradas por maestros competentes y prácticos, de ahí la diferencia de un 40 por ciento sobre los precios de otras casas del centro.

Dirección:

MERCED ESQ. SAN ANTONIO

Teléfono 595. Atiende personalmente el gerente, Carlos Valenzuela Silva.

PAPEL IMPRENTA
PAPEL SULFIT
PAPEL MERCERIA
PAPEL DE ESCRIBIR
PAPELES SATINADOS DE COLOR
PAPEL SEDA DE COLORES PARA
ENVOLVER BOTELLAS, 32x42 cm.
PAPEL PARA SOBRES
PAPEL PARA FABRICAR
SAQUITOS.
PAPEL CARBONICO

OFRECE:

THE OVERSEA EXPORT

y IMPORT Co. Ltd.

(Compañía Comercial de Noruega)

Calle BLANCO 1119 **: VALPARAISO :** CASILLA 158

2145-31-c

REALIZO

50,000 listones para pisos 1' por 4½ machihembrado
30,000 listones para cielo ½ por 4¼ machihembrado
GRAN SURTIDO DE PUERTAS desde . . . . . $ 12

LA REPUBLICA

BARRACA Y FABRICA

REPUBLICA 717 -:- Teléfono 182, Parque

Tiene constantemente a precios bajos:

PINO OREGON

Laurel, Lingue, Raulí, Alamo, Roble para envigados y corriente.

CEMENTO MELON.—CAL Y BASAS DE PIEDRA. — CONSULTE PRECIO.

M. ESCOBEDO M.

Casilla 3081.—Pida Ud. Catálogo.

2147-29-c

BRILLANTES - PERLAS

ARTICULOS DE FANTASIA

RELÓJES SUIZOS "MOVADO"

OTTO WAAK y Hno.

GRAN FABRICA DE ALHAJAS - 1er. Premio 1910

ESTADO 101 ESQ. MONEDA

2106-8-d

**MÁQUINAS DE ESCRIBIR
A PRECIOS EXCEPCIONALES**

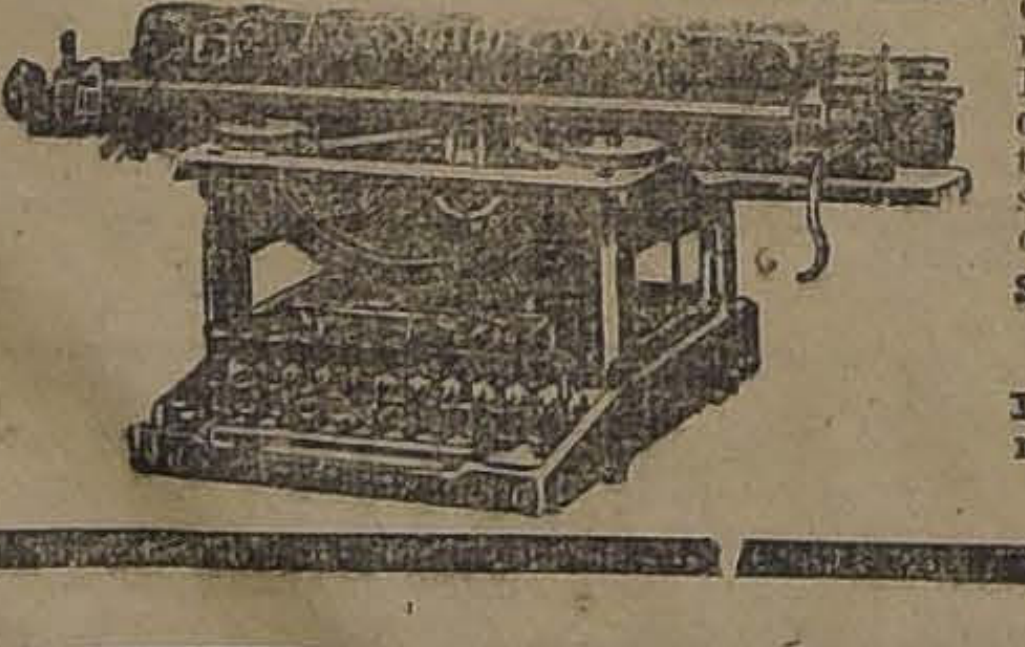

Estamos reduciendo nuestras existencias de las máquinas Royal Barlock, Hammond, L. C. Smith usadas. Inspeccione nuestras máquinas, por estar en perfecto estado de servicio, y por ser sus precios muy reducidos.

Sociedad M. R. S. Curphey

ESTADO 202

Importadores de las Máquinas Corona y L. C. Smith & Bros

2129-28-c

VENDIMIA 1918

Productos enológicos de la mejor calidad

ACIDO CITRICO Y TARTARICO
CLARIFICANTES-GELATINAS
FOSFATO DE AMONIACO
LEVADURAS
TANINOS, etc.

PRECIOS ESPECIALES

A. y F. BECKER & Co.

CONCEPCION -:- SANTIAGO

Barros Arana 348 Bandera 615

SE PIDEN

Propuestas Cerradas

Para la venta del Fundo

"SAN FRANCISCO"

EN MULCHEN

Ubicado a 7 leguas, por buen camino, de la Estación de Mulchén. Mide 1,317 hectáreas de buenas tierras para siembras y muy pastosas: gran parte escampadas, parte con montes y más de 50 cuadras de montaña virgen, con abundantes y buenas maderas. Bien cerrado y apotrerado. Plantaciones forestales y frutales. Cómodas casas de habitación, de administración e inquilinos; bodegas, galpones, etc. Instalaciones de aserradero, agua potable, etc. La venta se hace comprendiendo inventario de enseres, útiles, herramientas, maquinarias, menaje de casa, etc., y más de 150 cuadras de muy bien cultivados barbechos.

El precio de venta se pagará reconociendo una deuda de $ 100,000 al Banco Hipotecario y con el saldo en tres cuotas iguales: al contado, a 6 y 12 meses plazo, con 8 por ciento de interés.

Las PROPUESTAS se recibirán en nuestra oficina hasta el Viernes 12 de Abril, a las 3 P. M., hora en que serán abiertas.

Bases, datos completos y orden para visitarle en nuestro

DEPARTAMENTO DE FUNDOS

Freudenburg & Balmaceda

330 MORANDE - SANTIAGO - CASILLA 2169

FIERRO

Acanalado para Techo; Liso galvanizado y negro, en barras, lingote, etc.

CAÑERIA para ***AGUA y GAS***

ZINC en planchas

ALAMBRE DE PUA

ENRIQUE RAWLINS & Co.

Santo Domingo 855

2051-28-c

AVISOS DE REMATE

REMATE

EL 15 DE ABRIL PROXIMO

a las 4 P. M., en mi oficina, saldrán a remate en conjunto, los fundos

"El Guaico No. 1" y "El Planchón"

ubicados en la Comuna de Villa Alegre del departamento de Curicó, por el bajo mínimum de

$ 1.000,000

que se pagará, reconociendo el subastador, por su valor comercial, una deuda al Banco Garantizador en bonos del 8o|o con 2o|o de amortización, que estará reducida el día del remate a $ 437,710 con trescientos cuarenta y seis mil pesos al contado, y con el saldo en dos porciones iguales a uno y dos años plazo, con 8o|o de interés anual, pagadero al vencimiento de cada cuota, quedando garantizado con hipoteca de la propiedad.

Estos fundos fueron tasados el año 1911 por el ingeniero don Santiago Marín Vicuña en

$ 1.207,940

y con posterioridad se han hecho, entre otras mejoras, una plantación de 25 cuadras de duraznos, que están en producción.

El Guaico tiene 510 cuadras de riego, de las cuales 30 son de viña, el duraznal, 33 casas de inquilinos, buenas casas de fundo y administración, un galpón de lechería, otro para 200 cabezas de engorda, otro para carretas, bodegas para vinos y graneros, hornos para secar frutas, etc.

El Planchón, que es fundo de cordillera, tiene 15,000 cuadras, de las cuales hay 150 de riego de temporada, tiene una plantación de 1,200 nogales más o menos, casa de administración y trece de inquilinos.

La entrega se hará el 1.o de Mayo próximo, con excepción de la parte de la viña que aún no se hubiere cosechado, y de las bodegas de vino, que se reserva el vendedor hasta el 1.o de Noviembre.

Hay 300 cuadras de barbecho de chacra.

El subastador podrá comprar los enseres, maquinarias y útiles por el precio de inventario.

Para visitar la propiedad, dirigirse a don Emmanuel Soriano, Casilla 127, Curicó, por correo, y por telégrafo del Estado, oficina Romeral, con dos días de anticipación por lo menos.

Los títulos y demás antecedentes, podrán consultarse en el Banco Garantizador de Valores.

Los derechos de remate y gastos de escritura que cobrare el Notario, serán de cargo del comprador.

JAVIER VERGARA R.
Notario Público, Morandé N.o 242

2517-15-d

REMATE

Ante el compromisario don Francisco E. Jaramillo, que conoce de la partición de los bienes pertenecientes a la sucesión de la señora Adolfina Ojeda v. de Rivera, se rematará

El Fundo "El Carmen"

ubicado en el departamento de San Fernando, comuna de Nancagua, a 20 minutos en carruaje, desde la estación de este nombre. Tiene más o menos 200 cuadras planas y regadas, de las cuales 23 son de viñas.

MÍNIMUM: $ 680.000

El precio se pagará reconociendo el subastador una deuda a favor de la Caja de Crédito Hipotecario, primitiva, de 200 mil pesos, reducida a $ 180,000 y estimada por su valor comercial. El resto con $ 100,000 al contado y el saldo con la mitad a 6 meses de plazo y la otra mitad a un año con interés del 8 por ciento anual.

El remate tendrá lugar el Martes 2 de Abril próximo, a las 3 P. M., en el estudio del compromisario, Monjitas 695. Los títulos del fundo pueden consultarse en la Caja de Crédito Hipotecario, y las demás bases y antecedentes en el estudio del compromisario y en la oficina del actuario, don Manuel Gaete Fagalde, Huérfanos 1242.

El fundo podrá ser visitado cualquier día, pidiendo carruaje al arrendatario, señor Hernán Rivera, Nancagua, "El Carmen".

Casas calle Huérfanos

N.os 1815 a 1825 en un solo lote

Se rematarán el Miércoles 17 de Abril, a las 3 P. M., en el estudio del compromisario.

MÍNIMUM: $ 200.000

El subastador reconocerá deuda hipotecaria primitiva de 100,000 pesos, y el resto lo pagará mitad al contado y mitad a seis meses plazo con 8 por ciento de interés anual.

Otras bases y condiciones pueden consultarse en el estudio del compromisario o en la oficina del actuario. Títulos en la Caja Hipotecaria. Las casas pueden verse diariamente, de 1 a 4 P. M.

2459-28-c

Ministerio de Hacienda

Remate de Terrenos Salitrales DEL FISCO

En conformidad a lo dispuesto en la ley N.o 3.200 de 22 de Enero de 1917 y el decreto Supremo N.o 210 de 7 de Febrero del presente año que se publica íntegro en el Diario Oficial el día diez de Agosto y siguientes hábiles del presente año, a la una P. M. se pondrán en subasta pública en Santiago, ante la Junta de Almoneda, los siguientes lotes de terrenos salitrales, con el mínimum de precios que se indican a continuación:

TERRENOS DE LEALTAD DEL TOCO

Lote Norte, con 5.132.722 quintales métricos, a $ 0.25 cada uno en oro de 18 peniques.

Lote Sur con 1.536.281 quintales métricos, a $ 0.25 oro cada uno.

TERRENOS AL NORTE DE LA OFICINA COYA

Lote N.o 1 con 7.677.897 quintales métricos, a $ 0.25 oro cada uno;
Lote N.o 2 con 8.325.642 quintales métricos, a 0.25 oro cada uno;
Lote N.o 3 con 7.744.408 quintales métricos, a 0.25 oro cada uno;
Lote N.o 4 con 8.009.327 quintales métricos, a 0.25 oro cada uno;

Terrenos alrededor de la Oficina Sebastopol con 206.106.55 quintales métricos, a $ 0.10 oro cada uno.

TERRENOS ALREDEDOR DE LA OFICINA PAN DE AZUCAR

Lote B, con 1.582.354 quintales métricos, a $ 0.20 oro cada uno.

TERRENOS SAN JUAN DE SOLEDAD

Lote C, con 2.546.826.26 quintales métricos, a $ 0.25 oro cada uno.

Terrenos al Poniente de Rosario de Huara, con 892.712.58 quintales métricos, a $ 0.20 oro cada uno;

Terrenos al Poniente de Santa Rosa de Huara, con 1.188.308.17 quintales métricos, a $ 0.20 oro cada uno;

Terrenos al Poniente y Sur de Constancia, con 1.093.756.14 quintales métricos, a $ 0.25 oro cada uno;

Terrenos al Poniente de la Oficina Moroussia, con 1.325.781.36 quintales métricos, a $ 0.20 oro cada uno;

Terrenos al Sur de la Oficina Valparaíso, con 2.602.957.99 quintales métricos, a $ 0.20 oro cada uno.

Los interesados pueden consultar los antecedentes en la Sección Salitre del Ministerio de Hacienda, diariamente de 2 a 4 P. M., y en las Intendencias de Valparaíso y Tarapacá.

2506-25-r

CAJA

DE CRÉDITO HIPOTECARIO

REMATE JUDICIAL

El 26 de Abril, a las 3 1|2 P. M., se rematará en el Tercer Juzgado Civil de Santiago el inmueble ubicado en la calle de Arauco, signado con los números 940 a 960, de esta ciudad.

MINIMUM: $ 42,618.72

que se enterarán: con $ 19 mil 78.40, saldo de una obligación hipotecaria a favor de la Caja en letras del 8 y 1 por ciento; con $ 15,000 al contado y con $ 8,540.32 a seis meses plazo al 8 por ciento de interés anual.

Bases y antecedentes en la Secretaría del Tercer Juzgado.

Títulos en el Archivo de la Caja Hipotecaria.

2531-29-c

CAJA

DE CRÉDITO HIPOTECARIO

REMATE JUDICIAL

El 25 de Abril, a las 2 P. M., se rematará en el Segundo Juzgado Civil de Santiago el inmueble signado con el número 1487 de la calle de Santa Rosa de esta ciudad.

MINIMUM: $ 18,240.00

que se enterarán: con $ 5 mil 98.44, saldo de una obligación hipotecaria a favor de la Caja en letras del 8 y 2 por ciento; con $ 7,000 al contado, en dinero efectivo, y con $ 6,141.56 a seis meses plazo al 8 por ciento de interés anual.

Bases y antecedentes en la Secretaría del Segundo Juzgado.

Títulos en el Archivo de la Caja Hipotecaria.

2530-29-c

REMATE

DELICIAS FRENTE A LA PLAZA ARGENTINA

Por acuerdo de los herederos de don Venancio Santis se rematará la propiedad de su sucesión, ubicada en Delicias números 3177 a 3187, el 6 de Mayo próximo, a las 4 P. M., en la notaría de don Eulogio Altamirano T., ante el compromisario don Osvaldo Vial, por el mínimum de $ 162,787.50.

La propiedad produce una renta equivalente al 10 por ciento de su tasación, tiene deudas hipotecarias a largo plazo y se dan facilidades de pago.

Bases y antecedentes en el estudio del Compromisario, Morandé 291, y en la notaría Altamirano.

2054-28-c

MÁQUINA

de Fresar

moderna y en perfecto estado, compro

SANTO DOMINGO 1050

CASILLA 2558

29.

◆ ◆ ◆

Avise Ud. en

LA NACION

◆ ◆ ◆

Propuestas Públicas

Pídense propuestas públicas para la adquisición de los siguientes artículos destinados al uso de las escuelas fiscales: 100,000 pizarrillas de piedra; 1,000 tinas para el agua, y 3,000 cajitas de tiza de color, según modelos que los interesados pueden ver en los Almacenes de la Inspección General de Instrucción Primaria.

Las propuestas se abrirán el 6 de Abril próximo a las 3 P. M. en dicha Sección, donde se pueden consultar bases y demás antecedentes.

El Inspector de Instrucción Primaria.

12-d

LA NACIÓN
SANTIAGO, 28 DE MARZO DE 1918

MAJADERÍA

No le ha parecido suficiente a uno de nuestros colegas haberse distinguido en forma insuperable en el ataque violento e injustificado en contra de personas de situación, sino que ha creído necesario, además, emplear todas sus energías en completar la obra de desprestigio comenzada en contra de los hombres públicos del país, con la campaña en que actualmente se encuentra empeñado, que es de desprestigio de nuestras instituciones republicanas, y de desprecio de la soberanía popular.

Para nosotros la actitud del diario conservador no debiera ser molesta: obedece ella a sentimientos tan explicables originados por una derrota, que hizo caer a una combinación de partidos desde el séptimo cielo de la suficiencia en que se había colocado,—que sería absurdo pensar todavía en la llegada del raciocinio sereno y de la conformidad tranquilizadora, cuando está abierta de par en par la herida que en buena lid recibiera, en circunstancias en que todo un pueblo miraba entusiasmado la contienda para aclamar al vencedor.

Pero esa **"sangre en el ojo"**,—como dice con tanta propiedad un dicho popular,—hace que el citado colega acometa en la forma descomedida e hiriente que él acostumbra, a personas respetables; y en tal situación, la campaña, que parecía un desahogo y que como tal tenía algunas atenuantes reviste los caracteres peligrosos de una cátedra pública de difamación, cuyas lecciones no pueden dejarse pasar, sin decir por lo menos dos palabras de protesta.

El objetivo final de estos avances diarios y tenaces, en la campaña sostenida por nuestro colega, puede formularse así: en Chile no hay opinión pública, no hay corrientes políticas, sólo existe una población venal que discierne las investiduras parlamentarias al que las paga mejor.

La moraleja lógica que habrá de obtener el colega después de todos sus raciocinios, deberá ser el siguiente consejo, al Partido Conservador. Desentiéndase Ud. de sus correligionarios de provincias, que tanto dan que hacer con sus continuas exigencias, porque no sirven de nada: llega mañana un candidato liberal con dinero y se los compra a todos. Descuide usted la propaganda, no pierda su tiempo en el fomento de las asambleas populares: lo que usted necesita, es un conjunto de hombres dispuestos a hacer cualquier sacrificio de dinero en las elecciones venideras, y entonces verá usted grande y fuerte al Partido Conservador.

No se nos negará que es esa la finalidad que se persigue con los artículos que comentamos, porque en esto no caben sino dos términos, de los cuales no puede escaparse la cuestión: o las recientes elecciones representan una manifestación de opinión y acusan la existencia de una mayoría liberal en el país; o ésta mayoría liberal no existe, y si la obtuvieron en el hecho los candidatos de la Alianza fué porque se pudieron comprar a las fuerzas conservadoras del país.

Se trata, pues, en los artículos del colega conservador, de lanzar una acusación formidable en contra de su propio partido. Se trata de enrostrar a sus correligionarios la circunstancia de que la práctica desenfrenada y viciosa de la venalidad que los caracteriza, es la que ha permitido que la Alianza Liberal domine en ambas ramas del Congreso. Estudiada así la cuestión, queda claramente establecido que los raciocinios del diario citado son de aquellos que siguen siempre a las grandes derrotas, cuando en la búsqueda fatigosa y amarga de las causales que las determinan, se lanzan los vencidos de un lado a otro la carga de las responsabilidades.

Es lamentable el concepto que al colega merece hoy la fuerza política con que tanto alardeó antes del 3 de Marzo. Nosotros no participamos de él; aún más, creemos absolutamente indispensable que termine alguna vez la campaña de desprestigio que se ha emprendido en contra de nuestras instituciones republicanas, campaña que llega al extranjero, sin los antecedentes que la explican, y le señalan su alcance como nosotros lo hacemos hoy; y creemos, también, que una noción elemental de hidalguía, aconseja eliminar de estas rencillas entre los vencidos, el nombre de personas altamente respetables, a las cuales en el despecho airado de la derrota, no se vacila en injuriar gravemente. En la política, dijo hace tiempo uno de nuestros grandes oradores parlamentarios, se vive no sólo del aprecio de los amigos sino también del respeto a los adversarios. El diario conservador ha olvidado ambos conceptos de la vida pública, pues, cegado por el malsano propósito de herir a sus adversarios, deprime a sus propios amigos y desprestigia al país.

CASAS
EN ARRIENDO
DE $ 500 A $ 1000

Tenemos varios pedidos urgentes de parte de arrendatarios solventes.

La mayor parte ofrecen pagar por trimestres anticipados.

SECCION ARRIENDOS

FREUDENBURG
Y BALMACEDA
330 — MORANDE — 330

Los problemas agrícolas en la Argentina

Acaba de celebrarse en la Argentina, ciudad de Rosario, un Congreso Nacional Agrícola, con asistencia numerosa de adherentes, y en el cual se trataron todos los temas que, por algún respecto, interesan al desarrollo agrícola de aquel país.

De entre las conclusiones que se adoptaron figuran varias que ponen de relieve la importancia que allí se dá a la cooperación, como factor eficaz del fomento agrícola y enriquecimiento de los productores; materia acerca de la cual más de una vez hemos escrito en estas mismas columnas.

La asamblea declaró, por ejemplo, que, para que el comercio de los granos argentinos pueda realizar el provecho principal de los productores, es necesario que éstos se organicen en sociedades cooperativas, capaces de federarse en una institución única y poderosa, a cuyo cargo estarían confiadas las exportación y la venta de los productos de la cosecha.

Se resolvió, también, teniendo en cuenta que es urgente crear y desarrollar en los agricultores aptitudes económicas para la mejor colocación de los productos agrícolas y sus derivados, aconsejar a los agricultores la iniciación de ensayos cooperativos, destinados, en primer lugar, a la venta en común de los productos de la cosecha, sobre la base de un granero o galpón cooperativo, situado junto a las estaciones del ferrocarril.

Acordóse, asimismo, solicitar de los poderes públicos se exija a las empresas de transportes la construcción de un galpón y tinglados en las estaciones, de acuerdo con la extensión fijada por las leyes en vigor y que se dé preferencia para el alquiler de dichos tinglados y galpones, a los mismos productores, especialmente a los organizados en sociedades cooperativas.

Fué aprobada también, una moción en virtud de la cual se solicitará al gobierno nacional que se avoque el estudio del seguro agrícola, a los efectos de que su sanción se realice a la brevedad posible y pueda ser adoptado este año mismo, con lo que se palparían inmediatamente las ventajas que indudablemente aportará su implantación en nuestro país.

Se pedirá, también, a los poderes públicos que exijan estricto cumplimiento de las leyes sobre viabilidad en las zonas agrícolas, considerando como tales las situadas dentro de tres leguas a ambos lados de la línea ferroviaria, por la gran importancia que ello representa para el transporte de la cosecha.

El Congreso, por último, hizo estas declaraciones:

El primer congreso agrario nacional conviene en la necesidad de transformar el sistema de transporte y embarque de los cereales, para llegar a su realización a granel, y entretanto expresa la urgencia de que las dependencias técnicas gubernamentales estudien los medios de economizar los envases, infundiendo procedimientos prácticos para ello, que puedan desde luego implantarse en el transporte de la cosecha; solicita del gobierno nacional, en vista de la necesidad de difundir más intensamente los conocimientos agrícolas entre los agricultores, que se amplíen las oficinas de los agrónomos regionales, dándose a éstos el personal técnico y los elementos necesarios, de que hoy carecen, y pide, interpretando los deseos de los colonos acerca de la escasez de escuelas primarias en la campaña, a los poderes públicos nacionales, provinciales y municipales, la difusión de éstas, para que la instrucción alcance hasta el más lejano hogar establecido en la República.

Ofrecemos a precios bajos
CAÑERIA ESTAÑADA DE 60, 80 y 100 m/m
Nos encargamos de hacer las instalaciones de
REFRIGERANTES
Recomendamos a nuestra clientela que haga sus pedidos con anticipación.
REFRIGERANTES PARA MOSTOS
Pedir presupuestos a
RAAB, BELLET & Cía.
Santiago, Estado 235. Talca, Comercio 840

COMISION REVISORA DE PODERES

Por acuerdo de la Comisión Revisora de Poderes, se pone en conocimiento de los candidatos electos que deben presentar sus poderes a la posible brevedad al Secretario de la Comisión infrascrito, quien atenderá a los interesados de 10 a 11 A. M., en Agustinas 1082, y de 3 a 6 de la tarde en la Cámara de Senadores.

LUIS COUSIÑO T.,
Secretario.

2502-30-c

BONI DE CASTELLANE

Es toda la visión del París alegre y espiritual con su encanto "fin de siécle" la que evoca el nombre sólo de Boni de Castellane. Era él uno de sus elementos más característicos, el toque del pincel sin el cual el cuadro queda incompleto. Dentro del marco "modern styl" de la ciudad cosmopolita, seguía él, fiel, la tradición elegante y ociosa de una larga raza de gentileshombres que habrían considerado como una "déchéance" el tocar algo que no fuera una espada; y, a pesar de todas las vicisitudes y zozobras financieras, supo él mantener su papel con la desenvoltura de un libertino del siglo XVIII, simpático hasta en esta situación escabrosa de "mari entretenu", al lado del cual parecen mezquinos el Marques de Presles de Emile Augier y el Prince d'Aurec de Lavedan.

Un apellido ilustre, una fisonomía encantadora— apenas un poco afeminada con los rizos rubios y la tez rosada de "jeune coquette" — un cuerpo ágil en todos los deportes, que sabía además, hacerse respetar por su destreza en manejar el florete y la espada, una cultura general suficiente, una gracia en los modales adquiridas al nacer, arbitro de las elegancias y suprema consagración de las modas, orgullo de su sastre; y no se necesitaba más para conquistar los corazones femeninos, espigar las buenas fortunas por centenares y recoger una cosecha de recuerdos personales al lado de los cuales resultarían pobres de documentación las memorias de Casanova y Les Liaissons Dangereuses de Lacles.

La amistad de Boni era una consagración indispensable para toda ambición mundana femenina, algo como la antigua "presentation" en la Corte de Versailles. Este "espigador de flaquezas" nunca ejerció sus estragos fuera del "grand monde"; desdeñaba las victorias fáciles y las promiscuidades de la galantería profesional.

Ay! no se puede vivir en nuestro siglo democrático como en los tiempos clásicos, y las cartitas de amor que se amontonaban en las carteras del gentilhombre no suplían los billetes de banco ausentes! Hubo que pensar en las cosas materiales.

Boni se fué a América y encontró en Miss Ana Gould una persona muy dispuesta a devolver el brillo al simpático conde. En París se recuerda todavía la magnífica fiesta nocturna, para los gastos de la cual tuvo el feliz padre, Marques de Castellane, que apelar a un último y general "tapage"...

Poco después se levantaba en la avenida de Bois de Boulogne el espléndido palacio de mármol rosado, copia del Trianon... Pero para el pobre Boni no todo parecía color de rosa... La nueva Condesa no se parecía en nada—menos el dinero— a la Duquesa de Malborough y otras tantas hermosas herederas yankees; el dios Mercurio sólo la había llenado de favores... Vénus había denegado sus dádivas.

Y cuando Boni hacía visitar el palacio a sus amigos, solía pararse un momento en el umbral de la cámara nupcial y susurraba: "La chapelle expiatoire".

El casamiento hizo más brillante aún su vida exterior. Se hizo elegir diputado en un "rotten borough" del departameto de Bassess Alpes y aunque siempre anulada su elección por compra de votos, siempre fué reelegido y se quedó unos 8 años en la Cámara. Se encontró allá con sus hermanos Juan y Stanislas, casados también, y aunque de una manera menos brillante, más sólida. Alcanzó a hacerse una pequeña reputación de especialista de las cuestiones de política exterior, particularmente en lo que tocaba las relaciones de la Santa Sede con Francia. Decían las malas lenguas que un secretario inteligente escribía sus discursos, pero no importaba: él los pronunciaba muy bien con su desenvoltura habitual en la tribuna. Paul Deschanel se inclinaba para admirar el corte impecable de la "jaquette", el gusto infalible que había presidido la elección de la flor fijada en el ojal, y erigido en su sillón presidencial, por encima de la cabeza del aristocrático orador decían los murmuradores que parecía más bien un peluquero bien empomadado proponiendo un "schampoing" a un cliente suyo...

En las noches triunfaba Boni en el Café de París o en Ermononville, exactamente tal como figura en el cuadro rélebre de Gervex. Su mirada recorría la sala chispeante de luces, de joyas, de blancas espaldas, y raras eran las mesas donde no le **acogía** una sonrisa discreta de recuerdo o de esperanza. Su fama atravesaba los océanos y llegaba hasta Buenos Aires, donde el simpático y malogrado Tomás de Anchorena se hacía célebre copiando su peinado y sus modales.

Ay! han caido los imperios más grandes del mundo, y la soberanía de Boni tuvo que sufrir la misma suerte. Cansada de su papel, resolvió la condesa Ana pedir el divorcio y luego lo obtuvo. La emoción fué grande entre las bellas damas, pues amenazaba la esposa irritada con publicar un sinnúmero de cartas encontradas en su propia casa. Todo se arregló amistosamente y poco después cambiaba Ana su título de condesa con el de princesa de Sagán. ¿Quién no se recuerda del pugilato entre los dos primos—Castellane y Sagán—en la iglesia de St. Pierre de Chaillot? Tal riña tenía algo de displicente y se parecía demasiado a las batallas que libran por motivos semejantes los "chevaliers des boulevards exterieurs". Fué la última chispa. Después vino el olvido... Y ahora, al cabo de muchos años de silencio, surge de nuevo Boni de Castellane. Arrancado por las balas del gran pájaro que le llevaba, se abatió el cuerpo desgarrado del niño regalón de los dioses en los campos ensangrentados y la muerte cubre con su manto impenetrable este destino. "Vanitas vanitatum et omnia vanitas".

TOMAS GRAINDORGE

MIEL Y CERA
Pago los más altos precios
JUAN ANTILLO
SAN PABLO 3160
1918-28-c

Buques de concreto armado

La escasez de transportes marítimos, derivada de la guerra submarina, crece día a día, preocupando hondamente a los gobiernos de los países aliados, que tratan de reponer el tonelaje hundido en el tiempo más corto posible.

Diversas soluciones han sido propuestas, una de ellas era la construcción de 1,000 naves de madera—idea que parece no haberse llevado a la práctica. Otra solución—la más acertada seguramente,— y que es el tema de este artículo, sería la construcción de buques de concreto armado. Para nosotros, los chilenos, que anhelamos tan vivamente la pronta formación de nuestra marina mercante, nos interesa particularmente este moderno material de construcción naval. En efecto, por ahora, y por mucho tiempo, no tendremos nuestra propia industria siderúrgica y por consiguiente no podemos pensar en construir grandes naves con casco de acero. Tenemos, es cierto, madera en abundancia, pero, con los inconvenientes conocidos de este material para la construcción naval. En cambio, tenemos buenas fábricas de cemento para suministrar el material primordial en las construcciones de cemento armado. En cuanto al fierro, se sabe que entra en una proporción relativamente pequeña, pudiendo usarse sin inconveniente las barras que laminan nuestras ya numerosas maestranzas de laminación de fierro viejo.

La economía de los buques de concreto armado respecto de sus similares de madera y acero se verá claramente en el cuadro que insertamos a continuación, tomado de un artículo de Mr. Allan Hoar publicado en Julio de 1917 en la "Marine Engineering" (New York). Mr. Hoar considera una flota de barcos de 120 por 28 por 8 pies, capaces de llevar 400 toneladas de carga cada uno. Sin carga los barcos de concreto armado, desplazarían 258 toneladas, con un calado de 2 pies 7 pulgadas. He aquí el cuadro en referencia:

	Concr. arm.	Madera	Acero
Duración aproximada (años). . .	35	15	25
Desplazamiento (vacío) tons. . .	258	135	151
Libras por pie cúbico de capacidad	19.25	10	11.2
Costo por pie cúbico.	$ 0.318	$ 0.304	$ 0.687
Costo inicial.	547	8.171	18.466
Costo total de reparaciones. . .	855	2.432	1847
Intereses sobre el costo inicial al 5 o|o.	15.000	6.128	23.082
Intereses sobre el costo de reparaciones al 5 o|o.	750	912	1.154
Costo total.	$ 25.152.00	$ 17.643.00	$ 44.459.00
Costo total anual.	718.63	1.176.20	1.781.96

El cuadro anterior, confeccionado sobre precios norte-americanos, conserva su valor relativo para Chile y seguramente tendríamos un precio relativo más favorable para el concreto armado, respecto del acero, ya que este último material es de importación.

Aparte de las ventajas del precio, tenemos, para los buques de concreto, algunas otras, tales como: incombustibilidad, casco inatacable por gusanos marítimos y ratas. Además, un buque de concreto no demanda gastos de reparación en su casco, pinturas, etc., su fabricación es rápida, la obra de mano requerida es sencilla y conocida por nuestros operarios, prácticos en cemento armado.

De esta breve reseña se desprende la importancia que el problema de los buques de concreto armado tiene para nuestra marina mercante y nuestros constructores navales podrían hacer un ensayo con una barca de dimensiones análogas a las de las estudiadas por Mr. Hoar. Es conveniente advertir que la construcción de buques de concreto armado no es ya una ilusión teórica, como lo prueba el siguiente aviso de la "Gaceta Naval de Noruega":

Compañía Fouguer para la construcción de buques de concreto armado. Se fabrican gabarras de 100 toneladas, peso muerto, en 6 a 8 semanas. Buques motores de alta mar, de 200 toneladas, peso muerto, en 3 a 4 meses. Gabarras más grandes y buques motores, hasta de 3,000 y 4,000 toneladas, peso muerto, se pueden entregar en el primer semestre del año próximo. Construcción de diques flotantes se pueden contratar para el segundo semestre de 1917.

En la actualidad hay buques de la Compañía Fouguer que hacen la carrera entre Inglaterra y Noruega.

Las personas que se interesen por el problema de los buques de concreto armado encontrarán una valiosa información y una bibliografía completa en un folleto publicado por la "Portland Cement Association"—III West Washington Street—Chicago—titulado: "Concrete Ships a posible solution of the shipping problem".

CARLOS KRUMM S.,
Ingeniero Civil.

VENDO
en calle San Carlos
CASA HABITACION Y RENTA

Edificio de dos pisos. BAJOS: 4 piezas habitación, hall, baño y servicios. ALTOS: iguales a los bajos. Ambas con luz eléctrica y gas.

Precio: $ 35,000

Edificio de 2 pisos, ladrillos y tabiques. ALTOS: 4 piezas habitación, 2 baños, hall, terraza y servicios. BAJOS: 5 piezas habitación, baño y 3 de servicios. Ambas con luz eléctrica y gas.

Precio: $ 45,000

Carlos Ossandón B.
1080 - HUERFANOS - 1080

Ganadería

La tuberculosis en los bovinos.—Método clásico de Koch.—Método moderno por la Oftalmo-reacción.

La tuberculosis (tísis) es una enfermedad incurable y la que causa más estragos en el ganado vacuno, principalmente, en los animales finos (Durhams) y las vacas lecheras de las diferentes razas.

En Chile, esta enfermedad da un porcentaje de un 60 por ciento en algunos fundos y, estamos seguros de que si se lleva a efecto una inspección sanitaria, rigurosa en todo el país, el resultado de dichas investigaciones sería aterrador.

La tuberculosis se inicia en una forma obscura, insidiosa, sin que nada la revele al exterior; su evolución es lenta, dura, a veces, hasta algunos años, siendo, por consiguiente, una enfermedad de marcha crónica.

Nocard y Leclanche suponen que la expresión clínica, precoz, del tubérculo se observa en la forma crónica en el siguiente orden de frecuencia: vías respiratorias, vías digestivas, sistema ganglionar, sistema nervioso central, órganos de los sentidos, órganos genitales, mamas, articulaciones y huesos, piel y músculos.

Vamos a recordar a la ligera los diferentes medios de que es posible disponer para facilitar el diagnóstico de la tuberculosis.

Diagnóstico a la tuberculina.— Se sabe que la **tuberculina** es el extracto esteril de un cultivo de bacilos tuberculosos. La dosis para los grandes animales es de 1 a 2 c. c. y para los pequeños animales de ½ c. c., la experiencia demuestra que esas cantidades administradas por vía venosa o hipodérmica son completamente inofensivas para los animales sanos.

Según experiencias practicadas por Bang, Schmetz, Lydtin y otros experimentadores tendientes a confirmar las condiciones diagnósticas de la tuberculosis, se llegó a las proposiciones siguientes:

1.o La tuberculina posee, respecto de los vacunos tuberculosos, una acción específica indiscutible que se traduce sobre todo por una notable elevación de temperatura.

2.o La inyección de una dosis fuerte (3 a 4 centígrados) provoca ordinariamente en los animales tuberculosos una elevación de temperatura comprendida entre un grado y tres grados.

3.o La misma dosis inyectada a bovinos no tuberculosos no produce ninguna reacción febril apreciable.

4.o La reacción febril aparece lo más a menudo entre las 12 y las 15 horas después de la inyección, algunas veces después de la novena hora, muy raramente después de la décima; dura a veces varias horas.

5.o En los sujetos muy tuberculosos, verdaderamente tísicos, en aquellos sobre todo que tienen fiebre, la reacción es absolutamente nula.

Método clásico de Koch.—Este método consiste en tomar temperaturas previas por la mañana y por la tarde.

Los establos muy cálidos o muy fríos, las variaciones atmosféricas, las lluvias, vientos, producen variaciones térmicas. Aconsejamos estabular los animales 24 horas antes de efectuar la tuberculinización, para obviar estos inconvenientes.

Todo animal que después de la inyección de la tuberculina, sufre una reacción térmica superior a 1.4 grados, debe ser considerado tuberculoso, y sospechoso todo aquel cuya temperatura ascienda entre 0.8 grados a 1.4 grados.

La inoculación se hace en el tejido subcutáneo, detrás de la espalda donde el tejido es suelto y la piel fina y para efectuarla se utiliza una buena jeringa Pravaz, desarmable para facilitar su esterilización. La dosis para bovinos adultos de gran tamaño y peso, es de 5 c. c. y 4 c. c. para los medianos.

Las inoculaciones deben ser practicadas en la noche, a las horas que resulten cómodas para poder volver a retomar la temperatura a las 10 o 12 horas, subsiguientes. La reacción diagnóstica se mide por la diferencia entre la temperatura media inicial y la más alta temperatura tomada después de la inyección.

Método moderno por la Oftalmo reacción.—El sabio bacteriólogo frances M. Ligniéres, a quien tanto debe la veterinaria moderna, ha revelado un nuevo procedimiento que ha denominado **oftalmo-reacción**, según el cual, la tuberculina, instilada en el ojo, produce, un proceso inflamatorio en el órgano tratado.

En Argentina se han hecho numerosos ensayos del procedimiento y la consecuencia ha sido: que la oftalmo-reacción es aplicada obligatoriamente a todos los vacunos importados.

La técnica para operar es muy sencilla, eficaz y económica.

Dada la naturaleza y la sensibilidad del órgano, en que se experimenta, la tuberculosis debe ser de calidad garantida, fresca, seca, precipitada al alcohol a 95 grados en solución al 1 por ciento en agua esterilizada.

Se instila sobre el ojo, con ayuda de un gotero, una, dos o tres gotas de solución, bastando una gota cuando ha caído bien sobre el globo ocular, efectuándose en seguida un suavísimo masaje para que la solución se reparta igualmente, y por completo entre éste y los párpados y la operación está hecha.

Los animales sanos no ofrecen, después de la instiliación novedad alguna.

En los animales tuberculosos comienza a notarse a las 2, 3, 4 o 5 horas un lagrimeo, abundante; la conjuntiva de los párpados se congestiona y enrojece; el lagrimeo aumenta, y la congestión llega a provocar edema (hinchazón); entre las 6 y las 10 horas una cantidad de pús, muy abundante a veces, se coagula en el ángulo interno del ojo y corre hacia el suelo.

La tuberculina por el sistema de la **oftalmo-reacción**, representa, hoy día, la mejor arma que posee el hacendado para oponerse al avance cada vez más continuo de la tuberculosis bovina, la que no solamente pesa enormemente sobre el capital ganadero, sino que ofrece peligros para la salud humana.

GMO. MACIAS A.,
Ing. Agrónomo.

TE
Ratanpuro
TE

COMIENDO BALLENA

(DE NUESTRO CORRESPONSAL ESPECIAL)

(Nueva York, Febrero de 1918 .

La prensa de este país se ha estado ocupando últimamente sobre el proyecto de introducir la carne de ballena en la economía doméstica, a fin de ayudar a "ganar la guerra".

El iniciador de esta campaña ha sido el American Museum of Natural History, de esta ciudad. Con tal objeto el presidente de la institución invitó a varios personajes, que están en situación de propagar el consumo de este nuevo alimento, a un banquete en el cual se serviría carne de ballena. He tenido el honor de recibir una galante invitación a dicha comida, invitación que acepté gustoso a nombre de "La Nación", de Santiago. Teniendo nosotros en nuestros mares estos cetáceos, en abundancia, pensé que si esta campaña se lleva a la práctica, Chile podría usufructuar más tarde los beneficios de esta nueva industria.

Mientras corría el tren elevado, que me conducía al banquete, el panorama que se deslizaba a través de la neblina espesa que ese día envolvía árboles y altos edificios borrando sus detalles, dejando sólo entrever grandes manchones de nieve que me hacían recordar el extremo sur de mi querida tierra, me vino a la mente el recuerdo de otro banquete similar, al cual asistí sólo como testigo hará unos quince años: desde varios días navegábamos por los preciosos canales de Tierra del Fuego, sin divisar ninguna canoa de indios, cuando una mañana alcanzamos a una llena de anacalufes, bogando a toda fuerza de remos como si llevasen un apuro muy grande. Nos acercamos a ellos, disminuimos la marcha para darles ocasión de que viniesen a bordo; fué inútil, desdeñaron nuestros llamados y ofrecimientos de ropa, tabaco y galletas; llevaban un rumbo fijo, no deseaban distraerse. Al poco andar encontramos más canoas que también nos despreciaron, y una hora después llegamos a un seno en el cual se juntan varios canales; por todos ellos aparecían canoas que competían en velocidad como si aquello fuese una colosal regata. Cuál no sería nuestra sorpresa al volver una punta, divisar a través del anteojos una enorme ballena varada en la playa, al contorno de la cual centenares de indios como un cardumen parecían atacarla. Nos dirigimos hacia ellos; a medida que acortábamos la distancia, un olor a cuerpo descompuesto nos apretaba la garganta. El espectáculo que presenciamos no nos lo habíamos imaginado: los indios, hombres y mujeres, enteramente desnudos, mezclados con perros y chiquillos, cortaban y arrancaban trozos de la ballena putrefacta, con los que se refregaban el cuerpo de piés a cabeza antes de devorarlos con la impetuosidad de perros hambrientos. El capitán de nuestro buquecito, conocedor de estos salvajes, nos decía que tienen el olfato muy desarrollado y que tan pronto una ballena principia a ponerse "faisandée", el olor atrae a estos "gourmets", de muchas millas alrededor.

Haciendo estos recuerdos poco apetitosos, llegamos al Museo. En uno de los salones el distinguido y elegante presidente, Mr. Osborn, que tiene más facha de clubman y bon viveur que de sabio, recibía a los que iban llegando haciendo las presentaciones de estilo. Tuve el honor de conocer, entre otras eminencias, de este país, al célebre almirante Peary, descubridor del polo norte, al cual como antiguo degustador de ballenas, se le convidaba para que pusiese su valioso visto bueno al plato de resistencia, que le sirvió para afrontar los desiertos helados del Artico y con el cual se desea hoy día enriquecer el menú de los norte americanos. Entre los invitados se encontraban directores de institutos científicos de New York, el administrador federal de los alimentos, varios exploradores, hombres de negocios, etc., etc.

Como en esta comida se iba a tratar de nuevos productos alimenticios, pensé que sería oportuno presentar nuestro sabroso y nutritivo cochayuyo, aunque más no fuese crudo; la pequeña muestra que había conseguido de un compatriota la ofrecí al director del Museo, y tan pronto tuve circulo, hice una descripción completa de nuestra alga, desde su extracción del mar, hasta su preparación culinaria que me aprendí en el Manual de Cocina chilena de la señora Vergara. El cochayuyo hizo su efecto entre los que me escuchaban con marcado interés; algunos de los invitados que iban llegando se aproximaban a nuestro grupo y preguntaban: ¿es esa la carne de ballena que vamos a comer?

Nuestro distinguido cónsul general, a quien yo relaté los hechos, ratos más tarde, y que entre paréntesis es un entusiasta propagandista de nuestros productos nacionales, me dijo: "Tráigame a mi casa esos caballeros, les haré preparar un cochayuyo a la chilena, roseado de un reservado muy especial, que dejará a las ballenas "chiquititas". Todo es cuestión de propaganda, así como el cochayuyo hay varios otros productos netamente chilenos que podrían exportarse en grandes cantidades si nos diésemos el trabajo de darlos a conocer. Si de Europa se importan a este país, calamares, caviar,

CIGARRILLOS
"Maryland Cabinet"
Son los mejores
1589-3 1c

METAL BLANCO
PARA RELLENAR DESCANSOS, etc.
OFRECE:
FUNDICION LIBERTAD
LIBERTAD 53-58

SASTRERIA PARIS

ALAMEDA 1106 esquina de San Diego

Entrega Ternos y Sobretodos con sólo $ 20 mensuales.

ATENDIDA POR SU DUEÑO

1956-28-c

S. FAIVOVICH y Cia.

Vendo o Arriendo

EN CALLE VICTOR MANUEL. Casa-habitación de un piso, con 6 piezas fuera de servicio.
Precio: $ 20,000.—Cánon: $ 150 mensuales

CALLE GENERAL MITRE. Casa-habitación de un piso, con 7 piezas, construcción de adobes y tabiques.
Precio: $ 8,000.—Cánon: $ 70 mensuales

CALLE EDISON. Casa-habitación de un piso con 14 piezas, con gran puerta para entrada de coches y sitio anexo apropiado para industria.
Precio casa sola: $ 12,000.—Cánon casa y sitio: $ 100 mensuales.

CORNELIO 2.o ARAVENA,

1037—Compañía—1041.

2112-28-c

Vendo o Arriendo FUNDO

EN CAUTIN.—Hermosa propiedad de 200 hectáreas planas, ubicadas entre dos estaciones, 60 hectáreas dedicadas al cultivo y el resto valiosa montaña, con excelente madera de roble pellín, lingue, mañio, laurel, radal, avellano, etc.
El fundo cuenta con 3 esteros.
Hay casas de habitación, 12 posesiones de inquilinos, galpones para maquinarias, graneros, corrales y pesebreras.
Motor y maquinaria para aserradero y útiles de cultivo, etc.
Magníficos cierros.
Facilidades de pago.
Precio y mayores datos en mi oficina.

Cánon: $ 12,000

CORNELIO 2.o ARAVENA,

1037—Compañía—1041

2113-28-c

Velas marca "**IMPERIAL**".
Jabón marca "**BERNARDO MAINO**".
Bacalao sin espinas marca "**FRAGATA**".
Pimentón español Cáscara y Flor.
OFRECE:

Bernardo Maino

ROSAS 1062

9-d

BARRIO

Independencia

Vendo lotes de terreno de todas dimensiones, en la mejor situación del Barrio Independencia, en la calle Sevilla, dos cuadras al norte de la Escuela de Medicina, a veinte metros de los tranvías eléctricos y a diez minutos en carro de la Plaza de Armas, pagaderos a cinco años plazo, con cuotas reducidas y sin intereses.

Precios bajísimos

Ver planos y antecedentes: sección sitios.

CORNELIO 2.o ARAVENA

1037 — Compañía — 1041, entre Bandera y Plaza

2028-31-c

SITIOS

DESDE $ 1,773

Vendo de ocasión, ubicados en en Av. Fermín Vivaceta esq. de Av. Domingo Santa María. Tienen agua potable y corriente, parrón, árboles frutales; todos con cierros y algunos con mejoras. Quedan a tres cuadras del tranvía Independenciaa. Se pagan con pequeñas mensualidades, a largo plazo y sin intereses.

Ver planos y antecedentes: Sección sitios.

CORNELIO 2.o ARAVENA

1037—Compañía— 1041, entre Bandera y Plaza.

2029-31-c

PASTO

Compro primer corte puesto desvío Estación Ñuñoa o en bodega. Casilla 484.

2025-31-c

Ingeniero Mecanico

TITULADO

necesita Fábrica Nacional Envases y Enlozados. Ofertas únicamente por carta indicando títulos y referencias. Escribir:

CASILLA 232, VALPARAISO.

2001-29-c

Carneros Hampshire, finos

— VENDE —

VIÑA SAN CARLOS

MONJITAS N.° 561

2127-29-c

Instituto Agrícola de Chile

La matrícula permanecerá abierta en este establecimiento hasta el 1.o de Abril próximo. Ese mismo día tendrán lugar los exámenes para los alumnos que no hayan podido presentarse antes del 21 del corriente y para los que se hayan inscripto y se inscriban hasta el 1.o de Abril.

LA DIRECCION.

2525-28-c

Sociedades Anónimas

Sociedad Explotadora Tierra del Fuego

DIVIDENDO NUM. 46

Desde el Jueves 21 del presente, se pagará el dividendo provisional de 3 chelines por acción, acordado por el Directorio.

El pago en moneda corriente, a los accionistas que no pidieron letras sobre Londres, se hará a razón de $ 2.40 por acción, lo que corresponde al cambio de 15 d. fijado el día 11 del actual.

Valparaíso, 13 de Marzo de 1918.

EL DIRECTOR-GERENTE.
Agencia de la Sociedad en Santiago: Moneda núm. 1109.

2464-1-d

Compañía de Salitres de ANTOFAFASTA

DIVIDENDO NUMERO 136

En conformidad con lo dispuesto por el Consejo Directivo de esta Compañía, se repartirá a los señores accionistas un dividendo de

CINCO PESOS POR ACCION

pagaderos por el Banco de Chile en Valparaíso y Santiago, desde el 10 de Abril próximo.

El Registro de Accionistas permanecerá cerrado desde el 28 del presente hasta el 11 de Abril próximo inclusives.

La Memoria correspondiente al año de 1917 estará a disposición de los señores accionistas en el Banco de Chile en Valparaíso y Santiago desde la fecha del pago del dividendo.

Valparaíso, Marzo 17 de 1918.

EL GERENTE.

2490-11-d

Cía. de SALITRES Y FERROCARRIL DE AGUA SANTA

JUNTA GENERAL

Por orden del Consejo Directivo se cita a los señores accionistas a Junta General Ordinaria, para el Jueves 11 de Abril próximo, a las 2.30 P. M., en el salón de la Bolsa Comercial, con el fin de darles cuenta de la Memoria y Balance del último semestre.

El registro de transferencia de acciones estará cerrado desde el Lunes 8 hasta el Lunes 15 de Abril próximo, ambos días inclusive.

Valparaíso, 27 de Marzo de 1918.

JUAN G. SEARLE,
Director-Gerente.

2537-11-d

Banco de Chile

—

De conformidad a lo acordado en la Junta General Extraordinaria de Accionistas, celebrada el 26 de Julio de 1917, los señores Accionistas que hayan pagado sólo la mitad del valor de las acciones que les ha correspondido en la nueva emisión, deberán pagar la otra mitad, o sea $ 80 por acción en los días comprendidos entre el 15 de Marzo y el 1.o de Abril próximos.

Santiago, 5 de Marzo de 1918.

Pedro A. Torres
Director-Gerente.

1670-1-d

Compañía Internacional de Seguros Generales "LA MUNDIAL"

En virtud de lo dispuesto en los artículos números 8, 9, 18, 39, 41 y 44 de los Estatutos, cito a los señores Accionistas a reunión general ordinaria para el día Martes 9 de Abril próximo, a las 4 P. M., en los salones de la Compañía, calle de Bandera número 239, con el objeto de dar cuenta de la Memoria y del Balance anual.

Santiago, 20 de Marzo de 1918.

De orden del Directorio,

CARLOS MASCARO SERRANO,
Director-Gerente.

1980-4-d

BANCO Nacional

Los señores accionistas que no hayan cubierto el valor total de las acciones emitidas en cumplimiento de los acuerdos adoptados por la Junta General Extraordinaria que se verificó el 27 de Agosto de 1917, deberán pagar el resto, es decir, $ 22,50 por acción, el 15 de Abril próximo.

Santiago, 28 de Marzo de 1918.

ABEL GOMEZ,
Director-Gerente.

2535-15-d

WIEGAND & Co.

VALPARAISO
Casilla, 23

HUASCO
Casilla.

VAPORES NACIONALES:

"Caupolican", "Gerda" y "General Freire"

Salidas semanales de Valparaíso; con escala en los Vilos Puerto Oscuro, Coquimbo, Huasco, Taltal, Antofagasta, Mejillones, Tocopilla e Iquique.

Se encargan de embarques, desembarques, y descarga de buques, contando con toda clase de elementos propios: lanchas, remolcadoras, donkeys, etc.

Se encargan también en Valparaíso y Huasco, de la compra y venta de mercaderías extranjeras y nacionales por cuenta ajena.

Además, hacen toda clase de tramitaciones aduaneras, tales como despachos, reembarques, etc., etc.

C. S. A. V.

Compañía Sud-Americana de Vapores

VAPORES RAPIDOS Y DIRECTOS A COLON EN 14 DIAS

Los siguientes vapores dotados de telegrafía inalámbrica sistema "Marconi", saldrán próximamente para la zona del Canal (Colón):

Vapor "**HUASCO**", capitán Rasmussen, el Miércoles 3 de Abril, a las cuatro de la tarde.

Vapor "**IMPERIAL**", capitán Gregory, el Miércoles 10 de Abril, a las cuatro de la tarde.

Harán escala en Coquimbo, Antofagasta, Iquique, Arica, Mollendo, Callao, Salaverry y Paita. Llegarán a Balboa el 17 y 24 de Abril, atravesando el mismo día el Canal hasta Colón.

Tendrán espléndidas conexiones con vapores para Europa y con las lujosas naves de la United Fruit Co., que zarpan de Colón para New York y New Orleans.

En Antofagasta y Arica combinarán con los trenes internacionales a La Paz, que salen los días Sábado y Lunes, a las 8.40 A. M. y 12 M., respectivamente.

El vapor "**MAPOCHO**", capitán Toledo. Con instalación de telegrafía inalámbrica sistema "Marconi" saldrá para Eten e intermedio el Sábado 6 de Abril, a las cuatro de la tarde. con escala en: Coquimbo, Huasco, Caldera, Chañaral, Taltal, Antofagasta, Gatico, Tocopilla, Iquique, Caleta Buena, Pisagua, Arica, Mollendo, Chala, Pisco, Cerro Azul, Callao, Huacho, Supe, Huarmey, Casma, Samanco, Chimbote y Salaverry.

Valparaíso, Marzo 27 de 1918.

ONTERE PLAZA,
Gerente.

AGENTES EN SANTIAGO: Carlos Rogers, Bandera esquina Moneda; SUB-AGENTES: S. H. Spencer, Huérfanos 948. Expreso Villalonga, Agustinas 848 y Compañía de Transportes Unidos, Estado esquina Delicias.

LA AMERICANA

Compañía Internacional de Seguros Generales

JUNTA GENERAL DE ACCIONISTAS

Por orden del Directorio, y en conformidad con los artículos 22 y 24 de los Estatutos Sociales, cito a los accionistas de La Americana a Junta General Ordinaria para el día 28 del presente mes de Marzo, a las 5½ de la tarde, en los salones de la Compañía. La Junta tiene por objeto tomar conocimiento del Balance y de la Memoria sobre las operaciones del año 1917.

J. MONTANER BELLO,
Director-Gerente.

Santiago, 13 de Marzo de 1918.

1808-28-c

Banco Aleman Transatlántico

CASA CENTRAL: DEUTSCHE UEBERSEEISCHE BANK, BERLIN

CAPITAL.......................... Mcs. 30.000,000.—
RESERVAS...................... „ 9.800,000.—

Fundada por el Deutsche Bank, Berlin

CAPITAL Y RESERVAS... Mcs. 500.000,000.—

SUCURSALES:

ESPAÑA: Barcelona y Madrid.—**ARGENTINA:** Bahía Blanca, Buenos Aires, Córdoba, Mendoza, Rosario de Santa Fe y Tucumán — **BOLIVIA:** La Paz y Oruro. — **BRASIL:** Río de Janeiro Santos, San Paulo.—**CHILE:** Antofagasta, Concepción, Iquique, Santiago, Temuco, Valdivia y Valparaíso.—**PERU:** Arequipa, Callao Lima y Trujillo.—**URUGUAY:** Montevideo.

Ejecuta toda clase de operaciones bancarias en general.
Ofrece su moderna instalación de Cajas de Seguridad.

Oficina principal para CHILE en Valparaíso.

K. HUTTMANN, Gerente.

Colegiales

Para el presente año escolar ofrecemos a los colegios y sus alumnos un completo surtido en los siguientes artículos:

Textos para la enseñanza.
Cuadernos en blanco de varias clases.
Lápices, lapiceras y plumas, un variado surtido.
Bolsones y Correas para libros.
Cuaderno y Blocks para dibujo.
Artículos de escritorio y para dibujo.

VENTAS POR MAYOR Y MENOR

GRIMM y KERN

Casa importadora de Utiles de Escritorio.
ESTADO 247 — CASILLA 567
Pedidos de provincias se despachan puntualmente.

2118-30-c

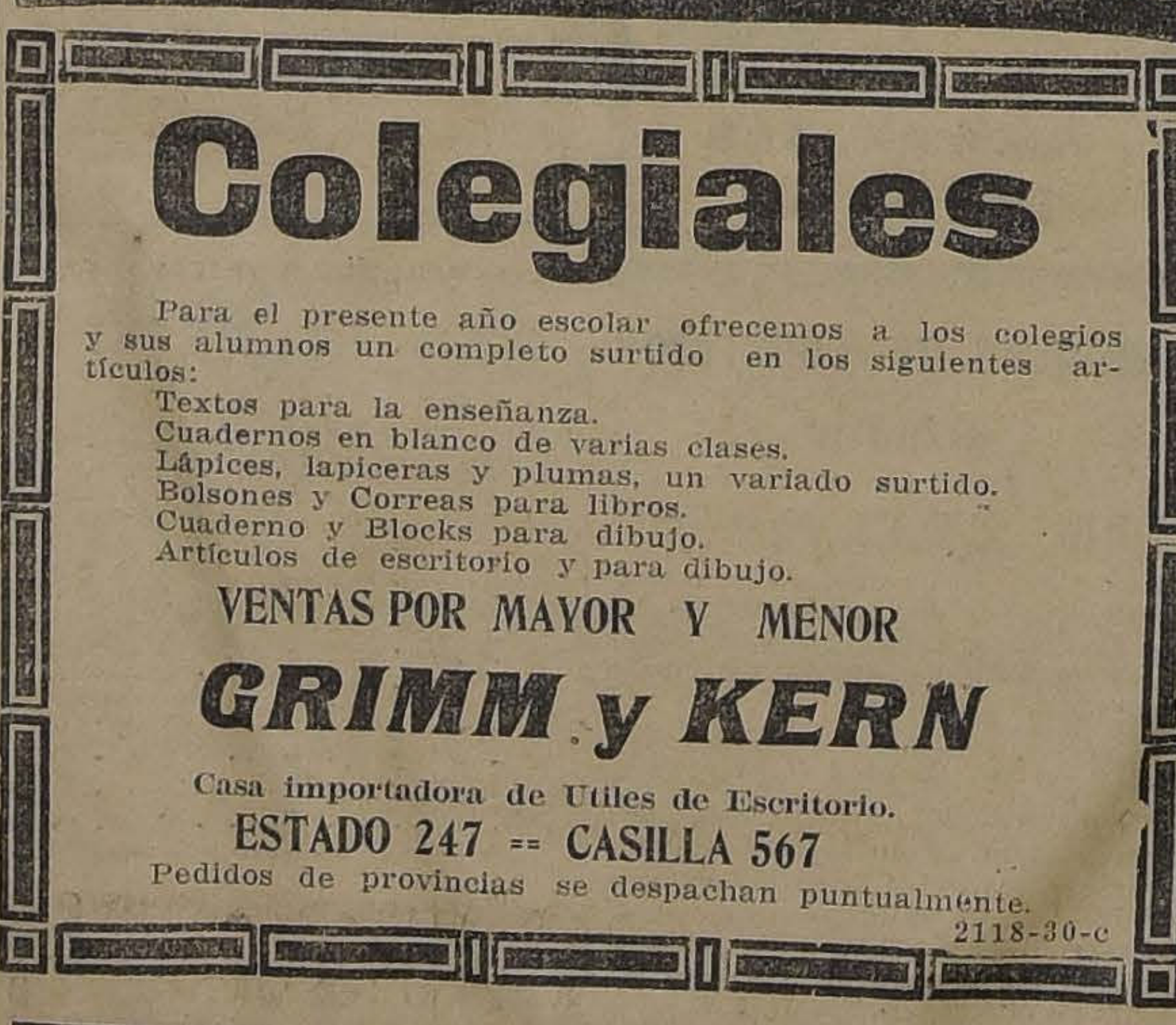

856-27-d

LA MEJOR MAQUINA DE ESCRIBIR EN SU GENERO

CORONA

Portátil, liviana, durable y moderna

Usada por Oficinas, Abogados, Doctores Profesores, Clérigos, Turistas Inspectores, etc., etc. Tenemos la "CORONA" en dos estilos de maletines,

A $ 175 Y $ 200 ORO CHILENO

Solicite catálogo, o pase a verla, sin compromiso.

SOCIEDAD M. R. S. CURPHEY, Estado esq. Agustinas

1152-28-c

Ferrocarriles del Estado

PROPUESTAS

CIERRO DE LADRILLOS EN EL PATIO SUR DE LA ES TACION ALAMEDA

ADVERTENCIA

Se advierte a los interesados en la propuesta para la ejecución de un cierro en el patio sur de la Estación Alameda, que la Dirección General ha resuelto admitir las propuestas presentadas por los proponentes que acrediten estar inscritos en CUALQUIER ramo del Registro de Contratistas de la Empresa.

Santiago, Marzo 25 de 1918.

El Jefe del Departamento de la Vía y Obras.

2111-29-

PROPUESTAS ALUMBRADO ELECTRICO

Se solicitan propuestas públicas para el 28 de Marzo, a las P. M., para efectuar los trabajos de instalación de alumbrad eléctrico en el edificio Oriente de la estación Alameda.

Bases y antecedentes pueden consultarse diariamente en Departamento de la Vía y Obras (Estación Mapocho) de 1 3 P. M.

El Jefe del Departamento.

1955-28-

EJECUCION DE UN CIERRO DE LADRILLOS EN EL PATIO SUR DE LA ESTACION ALAMEDA

Pídense propuestas públicas para la construcción de un cierr de ladrillos en el patio sur de la Estación Alameda.

Bases y antecedentes pueden consultarse en la Sección Obra Nuevas del Departamento de la Vía y Obras (Estación Mapoch de 1 1|2 a 3 1|2 P. M.

Las propuestas se abrirán en la Oficina del Jefe que suscri el 1.o de Abril a las 3 P. M.

El Jefe del Departamento de la Vía y Ob

1650-2

PROPUESTAS POR COPLAS, CODOS, CURVAS, E

Se solicitan propuestas públicas para el 12 de Abril próx por coplas, codos, curvas, uniones y tees de fierro negro y g vanizado, alambres de bronce, de cobre, de acero y de fierro, de fierro de Suecia y de cobre para soldadura autógena, torni de bronce y de fierro, cabeza plana y cabeza redonda, correas suela, id. de balata, brocas salomónicas para chicharras y pa taladros, limas de varias clases, cañería de cobre sin soldadu id. de fierro negro con sus coplas, cadenas de fierro, dientes pa sierras, férulas de acero, tuercas dobles para tirantes longitudin les y barra continua, válvulas de descarga "O Kadee" y repues tos para las mismas, según catálogo.

Santiago, 22 de Enero de 1918.

957-1

TRANSPORTE A DOMICILIO

La Empresa reparte a domicilio en Santiago y Valpara bultos de equipajes y carga, siempre que así lo solicite el remite te en la estación de embarque y mediante el pago de un peque adicional.

Todos los jefes de Estaciones están provistos de las tarifas instrucciones del caso.

Se ruega al público dar cuenta a la Dirección General cualquiera dificultad que se observe en este servicio.

El Jefe del Departamento de Explotación.

28-

CONCESION DE KIOSKO EN TALCA

Se pide propuesta pública para la construcción y explotaci de un kiosko en la estación de Talca.

Canon mínimo: $ 896 anuales.

Bases, planos y demás antecedentes pueden consultarse en l Administración de la Segunda Zona (Alameda), y Oficina Jefe Es tación Talca.

Las propuestas se abrirán en la Oficina del señor Administra dor, estación Alameda, el día 28 del presente, a las 3 P. M.

El Administrador de la Segunda Zona.

28-

PROPUESTAS: HERRAMIENTAS PARA RETORNEO DE LLANTAS, ETC.

Se solicitan propuestas públicas para el día 6 de Abril próximo por: herramientas especiales para retorneo de llantas, por cilindros, centros de boguies, descansos de correderas, equipo de sobrecalentador, tubos de fierro homogéneo para locomotoras y calderos fijos o locomóviles, tapas traseras concluídas, para cilindros, canastillos de bronce, cordón para canastillos, cortinas completas de Pantasote para ventanas, género Pantasote para cortinas, resortes de repuesto de levantadores de cortinas, cuñas para bronce, copas de centro, descansos de bronce para ventanas, enganche Standard Coupler Co., repuesto para Standard Coupler Co., lavatorios niquelados, cadenas de enganche, ganchos para carros y pedestales.

Bases y demás antecedentes en el Departamento de Materiales y Almacenes (Estación Alameda).

Santiago, 5 de Enero de 1918.

666-5-d

PROPUESTAS PARA EL 11 DE MAYO POR PARAFINA, ETC., ETC.

Se solicitan propuestas públicas para el 11 de Mayo próximo por parafina, aguarrás, aceite para alumbrado, fierro para estañar, pernos y clavos rieleros, alambre de cobre forrado, id. aislado, armaduras impermeables, soda cáustica, bronce dulce, redondo, fierro galvanizado liso, chapas Yale, inyectores para locomotoras, lámparas para niveles de agua y manómetros, llaves de prueba, manómetros a vapor, cañería de cobre, cobre en plancha, fierro Lowacer y Staff en barras, id. Staff en planchas, y gatas correderas.

Bases y antecedentes en el Departamento de Materiales y Almacenes (Estación Alameda).

Santiago, 5 de Marzo de 1918.

1685-10-c

Algunos de los asistentes al banquete.—La cruz indica al corresponsal de "La Nación".

caracoles vivos, etc., etc., ¿por qué no podría traerse cochayuyo que sólo producen Chile y el Perú?

A la una en punto pasamos al salón de recibo del presidente, arreglado en comedor ad hoc, para la circunstancia. La gran mesa redonda, alrededor de la cual nos sentamos una veintena de personas, estaba adornada con flores y helechos; como pieza de centro, una ballena de dos metros de largo, en papier maché, exhibía sus formas anti-estéticas. En frente de cada comensal había el siguiente menú, impreso en severa cartulina con la fotografía del Museo en la primera página, y en el interior grabados representando una ballena.

Menú.

Hors d'oeuvre-Whale
Whale pot au feu
Celery Olive Radishes
Corn Pone Nut Butter Delmonico War Bread
Boiled Skate, Mustard Sauce Parsely Potatoes
Planked Whale Steak a la Vancouver
Border of Samp Onion Sauce Vegetable Salad
Ice Cream: Bisque of Black Bread a la Delmonico
Ginger Bread with Raw Sugar
Coffee

Como se ve, nada menos que al célebre Delmonico, se le había encargado la confección de estos nuevos guisos. Los hors d'oeuvre estaban muy sabrosos; debido a los condimentos era imposible distinguir la clase de carne que se comía. La sopa, con bastante gustito a aceite de bacalao, pedía su traguito de Jerez o Madera, pero como ésta era una comida a la yankee, hubo que contentarse con agua helada. Después del pescado se sirvió el asado de ballena. La apariencia de esta carne no es muy fea, pero al cortarla se ve que es filamentosa, y al mascarla, se siente pajosa como la carne de caballo; su sabor es medio agrio con pronunciado gusto a aceite y huele a Museo, a un rincón de nuestro museo de la Quinta Normal, que recuerdo haber visitado cuando niño, donde había esqueletos de focas y de lobos marinos que manaban aceite y despedían un olor que hasta la fecha recuerdo con repugnancia. Después de este mal bocado una copa del peor chacolí de nuestra tierra me habría sacado de apuros, pero agua después de ballena era como apagar aceite con el mismo líquido.

Como hay que ser político, más cuando uno es invitado, hubimos de encontrar la carne deliciosa; uno dijo que se parecía a la de venado, otro que desdeñaría un chateaubriand por un asado de ballena, jorobada, que era el tipo de ballena servida.

Entre plato y plato, Mr. Osborn ofreció la palabra a varios técnicos a fin de que ilustrasen a los presentes sobre las posibilidades de difundir en el mercado el consumo de esta carne. Parece que los japoneses usan esta carne en grandes cantidades, no sólo fresca, si no que también la ponen en latas, vendiéndose ésta como "corned beef", en el mercado americano. Esto me hace pensar que el 'chef' de Delmonico, que preparó nuestro banquete, ha de ignorar los secretos empleados en el Japón o Groenlandia para quitar a esta carne el sabor a aceite de pescado.

Las estaciones de pesca de ballenas, en Estados Unidos, botan anualmente o aprovechan sólo como abono, más de cien millones de libras de carne, que podría aprovecharse vendiéndola al público a doce centavos y medio la libra. La mayoría de los asistentes se comprometieron a trabajar activamente en propagar el consumo de esta carne en reemplazo de la de vacuno, cerdo, etc. Después de haberse disertado ampliamente sobre este tópico, se paró uno de los invitados, el cual ocupa una alta situación en la prensa de este país, y dijo: "cien millones de libras de carne de ballena representan una libra por habitante"; en vez de gastar dinero y tiempo en un asunto tan problemático, más valdría que se hiciera campaña para que cada campesino aumentase en un par de gallinas su criadero y que se sembrasen papas y trigo en los terrenos que hoy día están sin cultivo; ese es el mejor medio de contribuir para ganar la guerra. Se levantó la sesión.

A lo que te criástes, como dicen en nuestra tierra, y salí recordando a nuestros hermanos anacalufes que prefieren sus bocaditos nacionales, cuando los tienen a mano, a las golosinas con que los tentamos, y admirados de la franca manera de expresarse del señor de la prensa que olvida las reglas de la etiqueta cuando se trata de contribuir a "ganar la guerra".

El corresponsal.

La Flor de Cabañas
CIGARRILLOS
HABANOS EXTRA FINOS
1591-31 c

Viernes y Sábado
FESTIVOS
permanecerá cerrada la
SASTRERIA RETAMALES
SAN ANTONIO 340
125-030

AL PASAR

M. Jules Lachelier.

Oportunamente nos comunicó el cable el fallecimiento de M. Lachelier, miembro del Instituto de Francia.

Decano de la Sección de Filosofía de la Academia de Ciencias Morales y Políticas, comendador de la Legión de honor, M. Lachelier era una de las figuras más eminentes de la intelectualidad francesa del último siglo.

Entregado por entero al estudio de la filosofía, logró dar a esta rama de las ciencias la importancia que había adquirido en Alemania y que estaba muy lejos de tener en Francia hace cincuenta años.

Su vocación natural le llevó a la enseñanza, donde logró formar discípulos aventajados, que han pasado a constituir más tarde esa pléyade de jóvenes filósofos de que hoy se enorgullece la Francia con justicia.

En la Escuela Normal Superior profesó de 1864 a 1875 los cursos de filosofía y de filosofía de la historia con una autoridad que, al decir de sus conciudadanos, no ha sido después sobrepasada.

Sus lecciones han circulado por toda la Francia recopiladas en pequeños libros, verdaderos breviarios de metafísica y de lógica.

Entre ellos son dignos de recordarse "Psicología y Metafísica", un "Estudio sobre la teoría del silogismo", "Del fundamento de la inducción", etc.

Nacido en la histórica ciudad de Fontainebleau el año 1832, M. Lachelier ha bajado a la tumba con el prestigio de uno de los filósofos de mayor influencia de la Francia contemporánea.

Botica acreditada
buena situación, se vende por enfermedad de su dueño.
Verla y tratar:
Avenida Matta 690
2042-28-c

"LAS CALIFORNIAS"
AHUMADA 314
Ofrece a su distinguida clientela un inmenso surtido de géneros de última creación para Otoño e Invierno, y los exquisitos y delicados perfumes
Flores del Campo
2143-28-c

POLÍTICA

Partido Liberal Democrático

La Junta Ejecutiva de este partido ha enviado a los directorios departamentales la siguiente comunicación:

"Santiago, a 26 de Marzo de 1918.—La situación creada al Partido Liberal Democrático por los resultados de la reciente elección, en que intervinieron numerosos factores, ajenos a la voluntad popular, para producir la pérdida de varios de nuestros candidatos, trayendo por consecuencia la disminución de nuestras fuerzas parlamentarias, es de aquellas que exigen un estudio meditado y sereno y el concurso de todas las voluntades y de todas las opiniones, para reparar las consecuencias de este sensible retroceso y devolver al Partido todo el vigor y preponderancia de los mejores días.

Consecuente con estos propósitos, el Directorio General se preocupa actualmente de estudiar las fórmulas conducentes a la reorganización del Partido en toda la República, a fin de afianzar sus medios de acción, de propaganda y de vida; y, al mismo tiempo para evitar que se disgreguen de la Colectividad elementos y fuerzas apreciables, cuya pérdida dificultaría nuestra restauración, que será indiscutible si los amigos no desmayan en la defensa de nuestros ideales y de nuestros intereses políticos.

Esta Junta Ejecutiva, interpretando los deseos del Directorio General, estima necesario llamar a los correligionarios a la unión, la disciplina y al trabajo de reconstitución, y pedirles que mantengan sus energías, y se agrupen, con mayor entusiasmo, fe y decisión que antes, en torno de la bandera, en esta hora de prueba, para demostrar que las convicciones no amenguan en la desgracia y que sus energías se fortifican, como se fortificaron en los momentos tristes e inolvidables de la caída, momentos que fueron la cuna de este gran Partido; y así, solamente así, podremos prepararnos para las grandes batallas del futuro, que serán reivindicaciones y demostrarán que la vitalidad de nuestro organismo y de nuestro poder electoral se mantiene intacta.

En breve, el Directorio General impartirá instrucciones respecto a esta grande obra de reorganización y tendrá verdadera satisfacción en conocer la opinión de los amigos que presiden los Directorios de las Asambleas de la República, porque esas opiniones reflejarán las de los correligionarios de cada localidad.

Desde luego, el Directorio General ha designado una comisión especial de su seno, compuesta de los señores Julio Prado Amor, Augusto Vicuña Subercaseaux y Enrique Barbosa, con el objeto de hacer un estudio de revisión del Reglamento Orgánico de Asambleas, del Reglamento General del Partido y de su Programa, para proponer a la consideración de la Dirección General las medidas o reformas que convenga introducir dentro de los fines de reconstitución que hay que atender. La Mesa Directiva invita a los Directorios y Asambleas Comunales a que se preocupen de concurrir a estos propósitos, dirigiendo sus insinuaciones a la Comisión especial indicada, o a la Secretaría General.

La misma Comisión tiene también el encargo de proponer al Directorio General la forma más adecuada y rápida de proceder a la constitución reglamentaria de todas las Asambleas de la República, para que el Partido esté preparado a hacer prácticas las iniciativas que se le impartan.

Soy de usted muy Atto. S. y correligionario.—Belfor Fernández, presidente.—Tito V. Lisoni, secretario general".

Asamblea Radical

Anoche celebró sesión la asamblea radical de Santiago, presidida por el señor Ramón Briones Luco, con asistencia de los vice, señores, Gambié y Claro Lastarria; los secretarios, los diputados electos señores Celis, Gallardo Nieto, Orrego Luco, Rivas Vicuña y numerosos asambleistas.

El presidente dió cuenta del sensible fallecimiento del secretario del Partido Liberal, señor Luis Enrique Herrera. Se acordó enviar una nota de condolencia a la Dirección del partido.

A continuación se discutió extensamente una indicación para que la asamblea reconsiderara su acuerdo anterior y vaya sólo a tres candidatos a municipales.

Agotado el debate, fué rechazada esta indicación por mayoría de votos.

En vista de este resultado, se nombró una comisión compuesta por los señores Juan Bello Mora, Miguel Luis Concha, Leopoldo Valdés, Pedro Quiroz y Arturo Clement, para que reciba la votación para elegir el cuarto candidato.

La comisión funcionará diariamente durante siete días, de 5.30 P. M., a 7.30 P. M., con espera del día Domingo, en que lo hará de 3.30 a 7.30 P. M

Fueron presentados para esta cuarta candidatura los señores Ricardo A. Quijada, Belisario Videla P., Evaristo Molina y José Dolores Guajardo.

JUNTA EJECUTIVA LIBERAL DEMOCRATICA

No se reunió ayer esta junta por falta de número.

Lo hará en los primeros días de la semana próxima.

PARTIDO RADICAL

Centro de Propaganda Rogelio Ugarte.—Se ha citado a todos los correligionarios y partidarios de la candidatura a municipal de nuestro presidente honorario, don Rogelio Ugarte, para el Sábado 30 del presente, a las 8 y media P. M.

En esta reunión se dará cuenta de la propaganda que hasta esa fecha se ha hecho en favor de esta candidatura y de ir preparando el gran desfile de los adherentes de este sector que se efectuará días antes de las elecciones, como una demostración de triunfo. Local social, calle Washington N.o 1765.

PARTIDO DEMOCRATA

Centro Demócrata.—Este centro celebrará sesión ordinaria hoy a las 9 P. M.

Se nos encarga hacer presente a los socios que se ha citado ya varias veces.

Manifestación.— El próximo Domingo 31 del presente se llevará a cabo en la Quinta de Los Sauces (Cerro de Navia), el almuerzo íntimo que algunos demócratas ofrecen a los fundadores del partido, señores Malaquías Concha, Artemio Gutiérrez y Guillermo M. Bañados.

Esta manifestación será presidida por el expresidente del directorio general, don Manuel Francisco Villarroel

Las tarjetas se expenden en Santo Domingo 1130, San Antonio 380 y Arturo Prat 28, hasta hoy Jueves a las 7 1|2 de la noche.

5.a comuna.—De orden del señor presidente se ha citado a los correligionarios de la 5.a comuna, a una gran asamblea que se celebrará hoy Jueves 28 de Marzo a las 9 P. M., en la secretaría, Artesanos 999 (altos), esquina de Independencia. Se nos ruega encarecer la asistencia por haber asuntos de importancia que tratar, a fin de asegurar el triunfo de los candidatos oficiales del partido, señores Nicasio Retamales y Diego Escanilla.

10.a comuna.— Se ha citado a samblea general a los correligionarios de la 10.a comuna, y especialmente a los que sirvieron de vocales adjuntos en las elecciones pasadas, para hoy Jueves 28 a las 9 A. M., en el local del Centro Demócrata "Unión y Progreso", San Diego 1065.

Centro Artemio Gutiérrez.—Se ha citado a junta general extraordinaria a los socios para hoy a las 8 P. M., en el local de la secretaría, Dolores N.o 559.

La Vanguardia Demócrata. — Se ha citado a sesión a los miembros de esta institución de propaganda política, para hoy a las 9 P. M., en el local de costumbre, Bandera N.o 832.

Se pone en conocimiento de los socios que en esta reunión deben tratarse importantes asuntos para el éxito de la próxima campaña electoral, y que, el diputado por Talcahuano y Coelemu, señor Guillermo M. Bañados, dará una conferencia sobre actualidad política.

También se nombrarán comisiones de propaganda para todas las comunas urbanas.

Centro de la Juventud Demócrata.— Se ha citado a sesión ordinaria a los jóvenes demócratas y adherentes al partido, para mañana a las 9 P. M., en el local de costumbre, Bandera N.o 832.

Debiendo nombrarse en esta reunión las comisiones que tendrán a su cargo la propaganda en favor de los candidatos a municipales proclamados por la agrupación de Santiago, se encarece la asistencia.

También se ruega a los señores Rafael 2.o Valenzuela, Desiderio Mella, Armando H. González, Luis Planells, Luis Mandujano Tobar, Miguel Abarzúa, Brígido Mancilla, Luis A. Muñoz, Luis María Saavedra, Bernardo 2.o Quiroga, Roberto Correa, Enrique Ilabaca, Baldomero Díaz, Bilbao Gutiérrez, Oscar Parrao y Amadeo Alvarez, se sirvan asistir a esta reunión, para encomendarles la dirección de la liga contra el cohecho en varias comunas.

Candidatura Escanilla.— El comité pro-candidatura Escanilla ha citado a los correligionarios de la 6.a comuna y a los adherentes que simpaticen con esta candidatura, a la asamblea que se celebrará hoy Jueves a las 9 P. M., en Artesanos 999, esquina de Independencia.

Centro de Providencia. — En junta general celebrada el 26 del presente se acordó declarar candidato a municipal por la comuna de Providencia, al correligionario don Carlos Espina Hevia, proclamado por mayoría de votos en la asamblea del Domingo 24.

Se nombró un comité para que prosiga los trabajos de esta candidatura, el que quedó compuesto como sigue: Presidente, señor J. A. Mora; secretario, señor C. Serey V.; tesorero, señor Santiago Espina; directores, señores Arturo Irribarra y E. Ramírez, pudiendo reintegrarse si fuera necesario.

Se acordó solicitar el concurso de los obreros, comerciantes e industriales y especialmente de los correligionarios Alvarado, Cárdenas, Bañados, Galdames, Montecinos, Opazo, Ramos y Peñailillo.

Por último se acordó reunirse en asamblea general, hoy Jueves a las 8 1|2 P. M., en Av. Providencia 981.

CANDIDATOS MUNICIPALES

La mesa directiva del Partido Balmacedista ha recibido la siguiente comunicación:

"Santiago, Marzo 27 de 1918.—En reunión celebrada el 20 de los corrientes, los correligionarios que pertenecieron a la Asamblea Liberal Democrática de Santiago, resolvieron ratificar en todas sus partes los acuerdos comunicados al Directorio General y que produjeron las determinaciones adoptadas por éste en su última sesión.

Se resolvió asimismo, insistir en forma especial, en la conveniencia de que el Partido vaya a dos candidatos a municipales por Santiago, pues cuenta con fuerzas electorales suficientes para ello.

Nos repetimos de Ud. Attos. SS. SS. y correligionarios.—N. Elgueta N., Carlos A. Concha C., secretario accidental".

"MY LORD"
CIGARRILLOS
HECHOS CON TABACO MARILAND
1590-31-c

VIERNES
y SABADO
SANTOS
nuestros almacenes permanecerán cerrados
Gath & Chaves
LTD.
2117-28-c

NO SOLAMENTE
hay que vender más barato sino que
LO MEJOR
y en la forma más correcta.
FIJESE UD. BIEN
Nuestras recetas son un
50 por ciento menos
que cualquier otro establecimiento RECETARIO a cargo de farmacéuticos recibidos y con LARGA PRACTICA.
La más alta garantía de seriedad y competencia.
FARMACIA
La Humanitaria
AHUMADA 268 (entre Huérfanos y Agustinas)
2125-31-c

Los funerales del Señor Luis E. Herrera

Se efectuarán hoy

Hondo y sincero pesar ha causado en los círculos políticos y entre sus relaciones, el fallecimiento del señor Luis E. Herrera, acaecido anteayer.

En vista de los insistentes deseos manifestados por algunos amigos del extinto, — que han querido rendirle este homenaje de cariño, — la familia ha consentido en la asistencia de ellos a los funerales.

Estos no perderán, sin embargo, su carácter de privados.

Harán el elogio del extinto en el Cementerio, los señores Arturo Yávar, Tomás Ramírez y Ernesto Barros Jarpa.

Condolencia del Partido Liberal

El vicepresidente del Partido Liberal, don Eliodoro Yáñez, pasó ayer a la casa habitación del extinto, a presentar sus condolencias a la viuda señora Paulina Velasco, a nombre del Partido Liberal y en el suyo propio.

Homenaje de la Asamblea Radical

En la Asamblea Radical celebrada anoche, se dió cuenta del fallecimiento del secretario del Partido Liberal, señor Luis Enrique Herrera.

La Asamblea acordó por unanimidad enviar una nota de condolencia al Directorio del Partido Liberal.

Del presidente del Partido Liberal

Hemos recibido el siguiente telegrama:

"Cunaco, Marzo 27 de 1918. — "La Nación". — Santiago. — He recibido la triste noticia que ustedes me transmitieron del fallecimiento del secretario del Partido Liberal, don Luis E. Herrera. — **Ismael Tocornal**".

El señor Tocornal, ha enviado, además, el siguiente telegrama:

"Señora Paulina Velasco de H. —Santiago. — Me asocio cordialmente al pesar que a usted aflige por la pérdida de su digno esposo, el leal y caballeroso secretario del Partido Liberal.

Tuve oportunidad de conocer sus nobles cualidades y de aquí que pude estimarle no sólo como secretario del Partido, sino como amigo.

Lamento muy sinceramente no poder hacer obra de presencia en su sepelio por estar ausente de la capital, pues habría sido muy grato para mí rendirle este último homenaje de amistad y de cariño.

La saluda respetuosamente. — **Ismael Tocornal**".

INSERCION

D. Víctor Munizaga

El diario "La Unión" enluta ayer una de sus columnas con motivo de la muerte de uno de los miembros de su redacción, D. Víctor Munizaga Lamatta y le dedica un sentido artículo que traduce fielmente el grado de estimación de que gozaba entre los cronistas de la capital.

El reconocimiento del diario por la labor de más de veinte años al servicio de la prensa, la palabra sincera y cariñosa de reconocimiento a sus méritos, han llevado seguramente una sensación de alivio al hogar donde sufren con su pérdida su desconsolada esposa y sus siete hijos.

Pero el director de "La Unión" D. Misael Correa y el jefe de crónica D. Luis Valenzuela Aris han tenido una feliz resolución de la que queda constancia en el último acápite de su artículo de ayer: "El afecto con que guardamos memoria sea siquiera un consuelo para los suyos. Su hijo—ojalá la suerte le sea más próspera—será para nosotros su representante."

Si las palabras de reconocimiento a su espíritu periodístico y a los servicios que prestó al diario han servido de consuelo al hogar afligido, el acuerdo de designar al hijo para que sea el continuador de la labor diaria que el padre desarrollaba, servirá de inmenso alivio en el momento que, disipadas un tanto las impresiones de dolor, lleguen las preocupaciones por la lucha por la vida. "La Unión" ha procedido con nobleza de sentimientos.

No hemos querido dejar pasar inadvertida esta feliz determinación, y, reunidos especialmente los miembros de la crónica de los diferentes diarios, acordaron dar público agradecimiento a la Dirección de "La Unión", y además, dirigirse a los directores de los diarios de los cuales don Víctor Munizaga era corresponsal, manifestándoles que los compañeros de labor diaria del señor Munizaga, confían en que la actitud asumida por "La Unión" ha de ser aplaudida por ellos y que esperan de sus sentimientos nobles que han de adoptar análoga medida, llevando así un alivio al hogar que hoy lamenta la pérdida del jefe de familia.—**Sus compañeros.**

Bibliografía

SANGRE, MUERTES, HORRES...

Son para leídos y no creídos. Horrores, de horrores, dignos de una novela por entregas. Nada es igual a las peripecias a que se arriesgan los contrabandistas de alcohol que llegan hasta los minerales de "El Teniente", corriendo toda clase de aventuras, por los ventisqueros, los ríos y escapando a la persecución de los carabineros. Algunas veces, como aparece en una fotografía, mueren todos ellos en el fondo de un precipicio, traspasados por los vidrios de las botellas que llevaban escondidas.

¿Dónde leer esas impresionantes descripciones, ilustradas con impresionantes fotografías? Pues no es otra revista sino en el ya popular y prestigioso "Pacífico Magazine", que, como nunca, presenta en este número de hoy una hermosa publicación, que honra al país.

Llamamos grandemente la atención entre sus mejores colaboraciones una información sensacional sobre la batalla del Marne, con planos y recuerdos; un artículo en que se muestra la vida de un gran diario: "El Mercurio", con bonitas fotografías; un cuento de Miguel de Fuenzalida, "El copihue blanco"; una novela corta de don Alberto del Solar, "Liliana"; un cuento, "El tío Ramón", por Eduardo Moore.

Este número de Pacífico Magazine, está muy bien ilustrado por Pedro Subercaseaux y Coke.

VISITE LA
PELETERIA
"COLON"
226-AHUMADA-226
2701-Tel. Ing -2701
Casilla 3076
Ofrece su
TALLER MODERNO
UNICO EN CHILE
Se hacen arreglos, transformaciones a precios bajos.
TRABAJO GARANTIDO
GRAN EXPOSICION DE MODELOS DE MODA
Surtido completo en
PIELES Y TIRAS
2153-28-c

VIDA SOCIAL

El Presidente de la República.—

Por el expreso de la mañana de hoy llegará a ésta, de regreso de Valparaíso, el Presidente de la República, señor don Juan Luis Sanfuentes.

El señor Sanfuentes viene acompañado de su esposa, la señora Ana Echazarreta de Sanfuentes y familia.

De Londres.—

Se ha concertado en Londres el matrimonio del teniente segundo del Ejército británico, señor William Percival Allman Howard, con la señorita Viola Howard.

La señorita Howard es chilena, y se halla radicada con su familia en Londres, desde hace algunos años.

Matrimonios.—

Se ha efectuado privadamente el matrimonio del señor Humberto López B., con la señorita María Mujica L.

—El 20 del próximo mes de Abril se efectuará el matrimonio del señor Antonio Pérez Cotapos Tagle con la señorita Margarita Edwards Ariztía.

—El 23 del presente contrajeron matrimonio en esta ciudad el señor don Víctor Villalobos C. con la señorita Carmela Ramos Q.

Nacimientos.—

Ha nacido un hijo de don Francisco R. Vicuña Cuevas y de la señora Eufemia Díaz de Vicuña.

—Ha nacido un hijo del señor Pedro Segura Martínez y de la señora Susana Díaz de Segura.

Enfermo.—

Se encuentra delicado de salud el señor Rodolfo Salinas.

De Viña del Mar.—

Ultimamente ofrecieron un almuerzo en el fundo La Peña, a un grupo de sus relaciones, el señor Arturo Lyon Peña y señora María Luisa Edwards de Lyon.

Asistieron las siguientes personas:

Señores: Carlos Edwards Mac-Clure, Raúl Claro, Luis Lyon, Pedro Fernández, Alejandro Herquíñigo, José Eyzaguirre, Max. Errázuriz, Jorge Astaburuaga, Eugenio Errázuriz, Raúl Besa, Joaquín Gana y Daniel Lyon Amenábar.

En automóvil.—

Próximamente regresarán en automóvil de Viña del Mar, pasando por la hacienda Chiñigüe, del señor Máximo del Campo, para estar en ésta el próximo Lunes, las siguientes personas:

Señor don Luis Barros Borgoño, señor don Máximo del Campo, señor Ricardo Larraín Bravo, señor Carlos del Campo y señora Margarita Errázuriz de del Campo, señor Luis Barros Valdés y señora Rebeca Riesco de Barros, señor Alfredo L. Azancot y señoritas: Julia Azancot, Edith y Adelina Larraín del Campo.

Partida de caza.—

Hoy se dirigen al fundo de San José, ubicado en Melipilla, en donde han preparado una partida de caza, los siguientes señores: Ernesto Braña Portales, Pedro Gana Bezanilla, Carlos Salinas Saavedra, Benjamín Varas Bezanilla, César Varas Bezanilla, A. Silva Artiro, y Tulio Iribarren Charlín.

Por las buenas condiciones de caza del fundo y los preparativos efectuados, la cacería promete ser de muy buenos resultados.

Viajeros.—

Por el expreso de la tarde de ayer partieron a Viña del Mar los señores Luis Izquierdo y Luis Barceló Lira.

—A los baños de Cauquenes partió el señor Carlos Larraín Claro.

—Al mismo punto se dirigió el señor don Carlos Zañartu Fierro.

—Al sur partió el señor Emilio Claro y familia.

—A su fundo en Chillán se dirigió el señor Enrique Tagle Rodríguez.

—Partió a Concepción el señor Arturo Pérez Cotapos.

—A Viña del Mar se dirigió el señor Jorge Astaburuaga.

—Al mismo punto se dirigió el señor Alejandro Herquíñigo.

—Partió al sur el señor Federico Wilson.

—A Valdivia se dirigió el señor Otto Anwandter.

—Partió a Los Angeles el señor Juan Gosch.

—Hoy parte a Viña del Mar el señor Alfredo Salas Undurraga.

—Al mismo punto se dirigió ayer el señor Jorge Orrego Puelma.

—Partió a Concepción el señor Osvaldo Bernstein y señora.

—A Viña del Mar partió el señor Alberto Hurtado Concha.

—Al sur se dirigió el señor Pedro Watt.

—A los baños de Chillán partió el señor Enrique Bermúdez.

—A Concepción se dirigió el señor Víctor Robles.

—Partió al sur el señor Carlos Herreros.

—A Victoria se dirigió el señor Carlos Rodríguez de la Maza.

—Partieron a Talcahuano los señores José Luis y Juan López.

—Al sur se dirigió el señor Carlos Briones Luco.

—Partió a Valdivia el señor Luis Burgos.

—A Temuco se dirigió el señor Juan Barbosa.

—Al sur partió el señor Anselmo Lagos.

—De San Francisco del Monte ha regresado ayer la familia Cárdenas O'Ryan.

—A Valparaíso se dirige hoy la familia Oyarzún Blest, donde fijará su residencia.

—Ayer partieron a Los Andes los señores Rafael Valenzuela Labbé, Isauro Santelices Escalante y Guillermo Valenzuela Fernández.

—A Valparaíso parten hoy los señores Rolando Hurtado Vergara, Pablo Hinojosa Pérez y Alfredo del Canto del Canto.

—De Talca regresaron los señores Carlos Santander y Eduardo Leiva.

—Al mismo punto parte mañana el señor Oscar Angulo Maturana.

—A Melipilla partirá hoy el señor Rafael Oyarzún Adams.

—Don Arturo Sierra, señora y familia, han regresado de Viña del Mar.

Música en la Plaza.—

Damos en seguida el programa que la banda de músicos del Regimiento de Infantería Pudeto número 12, ejecutará en la Plaza de la Independencia hoy Jueves 28, de 6 a 7.30 P. M.

1. Aracena. — Gloria al 5 de Abril. — Marcha.
2. Giuseppe. — Agonía. — Sinfonía.
3. Beethoven. — Adagio del Sottimino.
4. Chopin. — Preludio Op. N.o 28.
5. Verdi. — Don Carlos.— Fantasía.
6. Wagner. — Tannhauser. — Fantasía.
7. Benelli. — Ritornio a Loreto. —Marcha.

¿Deben suprimirse los lutos?—

Tal es la pregunta que hace una revista norteamericana al ocuparse de los lutos.

Manifestar el dolor en forma externa por medio del traje—dice—no es costumbre exclusiva de un país, ya que en muchos y de muy diverso origen ha sido adoptada, si bien se adapta a formas muy diferentes y también verían sus colores, que en unas partes es negro y en otras roja, blanco a azul.

Pero no es de su parte histórica de la que nos ocuparemos sino de las razones que justifican su uso.

Razonablemente considerado, el verdadero luto no debe existir más que en el corazón del que ha sufrido una irreparables pérdida. Pero la sociedad se inclina más hacia las frivolidades que a bien cimentados raciocinios.

Algo, no obtante, ha adelantado el buen sentido de estas costumbres, favoreciendo a las familias de necesitados, principalmente.

La sustitución de un brazal negro, por ejemplo, es la misma señal de luto, que todo traje de ese color.

La revista norteamericana, de la que tomamos estos datos, añade:

"El empleo del brazal evita un gasto superfluo y a veces un verdadero sacrificio".

La sociedad ha establecido un término a los duelos de familias y ha medido el dolor, como pudiera medir una pieza de género. Por tal tiempo—dice—luto riguroso; por tal otro, medio luto, y después.. como si nada hubiese pasado.

A causa de esto se ven con frecuencia elegantísimas jóvenes que concurren a lugares de diversión vistiendo trajes blancos con lazo negro. Es que están de luto. Claro es que ese luto no podía corresponder a la pérdida de ningún ser verdaderamente amado.

Pero ¿a qué llevar un signo de dolor en el traje y una manifestación de alegría en el rostro?

Hay, en fin, quien viste de luto por personas a las que no ha conocido, pero a quienes ha heredado.

La manifestación del luto externo—añade la revista norteamericana —debe dejar de existir.

A. Chiriboga Navarro
DENTISTA
Estudios en Europa
CATEDRAL 1290
19-d

Clínica Dental
— DEL —
Dr. Valenzuela Basterrica
Atendida por cinco profesionales especialistas. 8 a 12 y 2 a 7 P. M.
HUERFANOS 1616
TELEFONO 1642
1369-5-d

Hernan Fleischmann
DENTISTA
DIECIOCHO N.° 52
REGRESÓ

Un purgante a tiempo suele evitar una enfermedad larga y penosa. - Tome Ud. las
Pildoras Japonesas
admirables en casos de Estreñimiento, Biliosidad, Higado torpe, etc

ORDEN NUEVA

CHACRA de 1.ª CLASE

En San Bernardo, vendemos 70 cuadras abundantemente regadas.

Suelos de muy buena calidad
Inmediata estación, buenas casas.
Varios potreros alfalfados, buenos cierros.
Galpón, bodega, casa de mayordomo.
Seis casas de inquilinos, plantaciones.

Precio: $ 300,000. Fácil pago.

Greene, Tagle & Cía.

ABOGADOS E INGENIEROS. — TEATINOS 86. — CASILLA 3722.

2149-31-c

Maestranza Siderúrgica

SANTIAGO

Cítase a Asamblea General Extraordinaria para el Jueves 4 de Abril a las 3 P. M., en Huérfanos 1328, a fin de tratar sobre el arriendo y compromiso de venta de la Maestranza.

2039-28-c **EL PRESIDENTE.**

CEMENTO MELON

Unicos Depósitos autorizados para vender nuestro CEMENTO, los señores:

BALFOUR, LYON y Cía., Alameda 1751, frente a Castro.
BARRACA "LA INDEPENDENCIA", del señor Cristino Alonso, Independencia número 734.
BARRACA "LA SAN DIEGO", de los señores M. ESCOBEDO y Cía., San Diego número 2320.
BARRACA "LA REPUBLICA", del señor MANUEL ESCOBEDO, Avenida República 717.
BARRACA "IBERIA", del señor F. GARCIA PAZ, Matucana 745.
GRAU Hnos., Providencia número 696.
G. LARIOS y Cía., BARRACA "LA MAPOCHO", Mapocho 1645. — CASA LARIOS, Delicias 2843. — BARRACA "EL SIGLO", Molina 77.
LLOBET LUIS, Morandé 800.
LAZO ROMULO, Arturo Prat 1099.
MAC-CLURE ALFREDO, Agustinas 2261.
PUIG BARTOLOME, Morandé 338, Esperanza 1467.
ROSS GUILLERMO, Avenida Matta 410.
SOCIEDAD NACIONAL DE BUQUES Y MADERAS. — BARRACA VENEGAS, Tarapacá 851. —BARRACA ALAMEDA, Delicias 3480.—BARRACA CHILE, Vicuña Mackenna 640. — BARRACA EL GLOBO, Delicias 2967.—BARRACA LA VEGA, Salas 150.
COMPAÑIA GENERAL COMERCIAL, Av. Yungay 3241.
BARRACA EL PLANETA, del señor RAMON SAEZ, Maestranza 783.
GUSTAVO VIVES, Teatinos 58.
PALMA BALDOMERO, San Gregorio 3070, Ñuñoa.
BERGUECIO EULOGIO, Mercería EL GALLO, San Diego 432.
CLAUDIO CARAVES y Cía., Independencia 1060.
ALFREDO ALBORNOZ, San Bernardo, O'Higgins 120.

Y no respondemos, por lo tanto, de la calidad del cemento vendido por otras personas. Hacemos esta advertencia debido a la existencia en plaza de cemento "Melón" falsificado.

EL PRECIO DE VENTA en los depósitos autorizados, se fijará por los diarios cada vez que sufra una alteración, siendo, por ahora, de **$ 29.00** m|c. los tres sacos (igual a un barril), puesto en cualquiera de los depósitos mencionados.

El precio por carros completos es hoy día **$ 26.65**, puesto en Calera, los tres sacos.

Sociedad Fabrica de Cemento "EL MELÓN", Bandera núm. 185

PERCY IPSEN,
Gerente.

2146-28-c

Metal Desplegado

PARAESTUCO
REALIZASE
CASTRO 78

EMOCION

será el **Gran Valse de Moda.** Pida la edición para piano en todos los mejores almacenes de Música.—**Editores:**

GRIMM & KERN

ALMACEN DE MÚSICA :: ESTADO 247

2055-28-c

CASA HEFFER

ESTADO 242

El surtido más completo de artículos fotográficos

Máquinas, Papeles, Placas, Películas, etc.
Lamparas Eléctricas de sobre mesa
Artículos de Fantasía, id., para regalos

ESTADO ENTRE HUERFANOS Y AGUSTINAS

2151-31-c

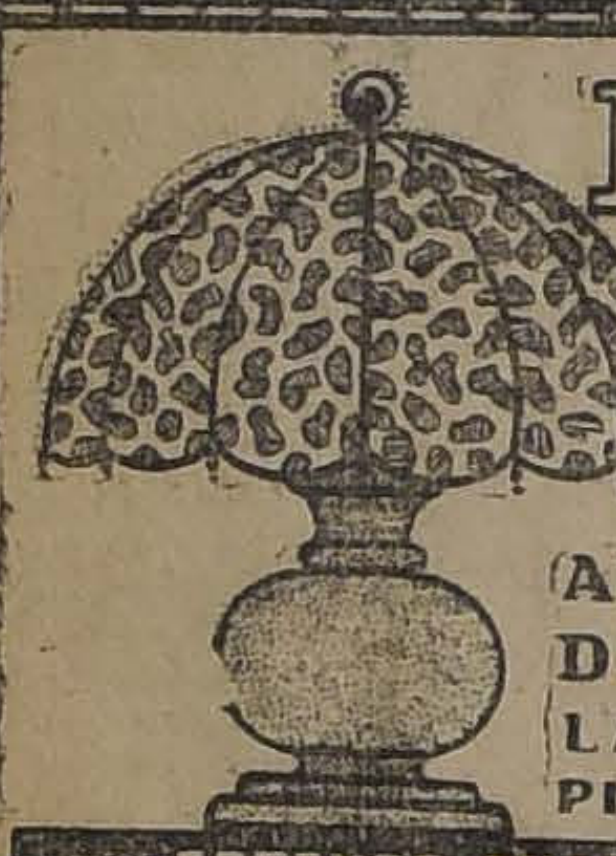

LAMPARAS ELÉCTRICAS MODERNAS

ARAÑAS PARA SALON HALL, DORMITORIO COMEDOR.
LAMPARAS DE ESCRITORIO
PLAFONIERS GLOBOS TULIPAS

ESTENSO SURTIDO EN ESTILOS I PRECIOS
EN LA EMP. ELECTRICA CHILENO - ALEMANA
SANTIAGO - S.to DOMINGO 1050

CASA ARTIGAS

Con motivo de las festividades de Semana Santa nuestras casas permanecerán cerradas los días VIERNES y SABADO SANTOS

Ahumada 235-239

CASA NORTE-AMERICANA

246 ESTADO 246

2059-28-c

AVISO

Dirección de Impuestos Internos

Se avisa a las personas que tengan propiedades gravadas con deudas hipotecarias, que la Dirección de Impuestos Internos ha remitido oportunamente a las Tesorerías respectivas, todos los saldos hipotecarios que deben descontarse al pagar la contribución correspondiente al año 1918.

Se advierte que todos estos saldos hipotecarios figuran bajo el nombre de la persona que contrajo la deuda.

EL DIRECTOR.

2534-29-c

ORDEN NUEVA MUY IMPORTANTE.

GRANDE Y VALIOSO FUNDO

A 10 minutos de estación, entre Santiago y Rancagua, de 500 cuadras planas bien regadas.

Suelos parejos, de migajón de la más rica clase
Gran parte alfalfada, gran viña de 40 cuadras
En plena producción y de marca muy acreditada.
Establecimiento moderno para pasto aprensado, fuerza hidráulica,
Casas espléndidas, numerosos galpones, bodegas y edificios
Parque, jardín, teléfono, 45 casas de inquilinos, Arboleda frutal, plantaciones, árboles diversos.
Es uno de los fundos más bien tenidos y mejores. Se vende en el bajo precio de $ 1.700,000, o sea A $ 3.400 la cuadra, incluyendo viña y grandes valores que tiene encima.

GREENE, TAGLE & Cia.

ABOGADOS E INGENIEROS. — TEATINOS 86. — CASILLA 3722

2148-31-c

Le interesa...!

CENTENARIO DE MAIPO
¿Qué libro debe leer?

LA BATALLA DE MAIPO

POR

F. J. DIAZ

Documentos inéditos, Planos, Croquis, Fotografías, el Campo de Maipo.

ACABA DE APARECER

Precio: $ 5 ejemplar. $ 5.80 para provincias

LIBRERIA GUILLERMO MIRANDA **Plaza del Congreso**

2526-28-c

OSCAR GARRETON R.

Valparaíso, Casilla 1436 :: Cochrane 864

Corredor de productos agrícolas, Agente de la Viña Tarapacá (antigua propiedad Zavala)
Único Agente para esta plaza, de la acreditada harina flor superfina del Molino **PEDEHUE.**

VIÑA URMENETA

—: LIMACHE :—

Teléfono 185. — PASAJE MATTE 24. — Casilla 2489

Vinos Blancos y Tintos premiados en más de 15 Exposiciones en Chile, República Argentina, Estados Unidos y Europa.

Vino Medoc, premiado con medalla de oro, que es por su calidad y precio, adecuado para el consumo diario.

1974-28-c

MINISTERIO DE JUSTICIA

Se han postergado hasta el Lunes 8 de Abril próximo las

PROPUESTAS

De paño para uniformes de la Gendarmería de Prisiones, pedidas para el Lunes 25 del actual por decreto N.° 256, de 16 de Marzo que se publica en el "Diario Oficial".—Mayores datos en el Almacén, San Pablo 3364.

8-d

EL SUB-SECRETARIO.

Escuela de Artes y Oficios

Las clases del INTERNADO y Sección MEDIO-PUPILAJE, principiarán el 1.o de Abril próximo.

Los apoderados podrán pasar a matricular a sus pupilos, desde hoy. de 9 a 11 A. M. y de 2 a 5 P. M.

EL DIRECTOR.

2515-31-c

PROPUESTAS

ESCUELA DE ARTES Y OFICIOS

Se solicitan propuestas públicas por carne, pan, leche, carboncillo para cocina, artículos de abarrote y bodega, para entregarlos en el presente año, las propuestas se abrirán el Martes 2 de Abril próximo en la Dirección de la Escuela. Bases y antecedentes en la Contaduría del Establecimiento. de 2 a 5 P. M.

EL DIRECTOR.

30-c

Ford

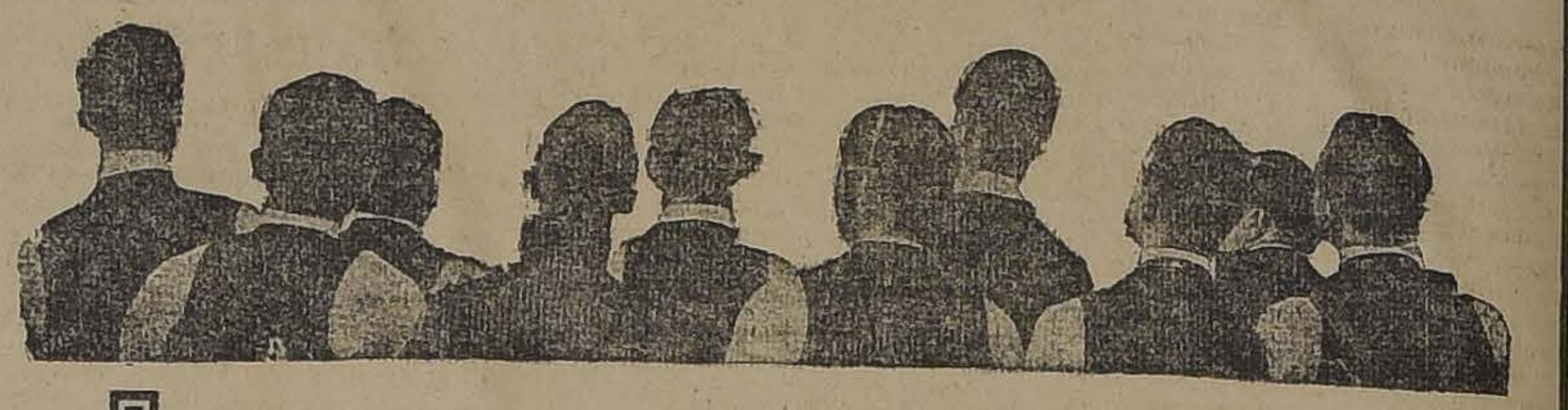

TODOS ADMIRAN

LA INDISCUTIBLE SUPERIORIDAD DEL AUTOMOVIL

FORD

Agentes Generales para Chile

GIBBS & Co., Catedral 1037

Concesionarios exclusivos para las ventas a plazo

Cristoffanini & Co., Huérfanos 756

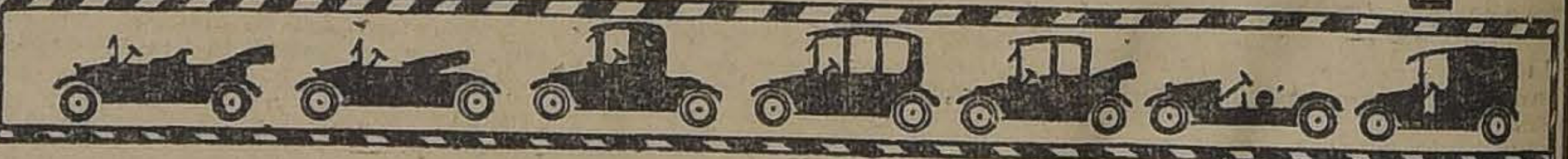

2154-30-c

EL PRODIGIOSO

COLIRIO

DEL PADRE CONSTANZO

CURA:

Inflamaciones de los ojos u Oftalmias,
Vista débil o Cansada,
Escrofulismo,
Nubecillas.

Manchas u Opacidades de la Córnea
Cataratas Grises,
Gota serena y Verde o Glaucorrea.

DIRIGIRSE A:

Víctor Rostagno

68 SERRANO 74 :: Valparaiso

UNICOS AGENTES EN CHILE

A venta en todas la principales Boticas y Droguerías

CINEMA
CONCIERTO
ALHAMBRA

HOY Tarde y Noche -:- Música sagrada
VIDA, MILAGROS,
Pasión y Muerte de N. S. J. C.
Película en colores, de 2,200 metros, absolutamente nueva
PRECIOS CORRIENTES
Hoy en la noche se exhibirá también en el VICTORIA

LA ROSA
DE GRANADA
Majestuosa obra, interpretada por
LINA CAVALLIERI
y LUCIEN MURATORE
SABADO Tarde
Localidades numeradas

LA DIABLILLA
Primera comedia FOX
Interpretada por la linda
JUNE CAPRICE
SABADO Noche Estreno
Localidades numeradas

Vuelo Supremo
La última creación de la artista, sol del cinema
GABRIELA ROBINNE
Domingo Pathé
Estreno Noche 9.20
Localidades numeradas

EL RAID DE LOS
DIRIGIBLES
La famosa producción de
THOS. INCE
Autor de CIVILIZACION
Espectáculo grandioso y magnífico
PRONTO ESTRENO

SETIEMBRE
TARDE
Como las Hojas
Hermoso drama por María Jacobini y A. Collo.

HOY y Mañana, noche :: Platea $ 2.00, Balcón 1.40, Galeria 0.80 :: La vista en colores de la Casa Pathé
LA PASION
ACOMPAÑADA TODA CON
CANTO Y MUSICA SAGRADA
Trio, armonium, arpa y coros formados por las mejores voces de Santiago.—
Música de Perossi, Mozard, Gounod, Saint-Saens.

Miércoles : Colosal : 20,000 LEGUAS DE VIAJE SUBMARINO Según la novela de JULIO VERNE
Revistas con datos completos de esta grandiosa vista (costo, fabricación y argumento) se obsequian en SAN ANTONIO 263

TEATROS

Teatro Santiago. — Estreno de "La Passione di N. S. J. C.".—Siguiendo una norma de conducta bastante reprochable, la Empresa del Santiago anunció que anoche cantaba "Cavallería Rusticana" el tenor Pedro Tabanelli, a quien vimos paseándose entre el público, mientras cantaba la obra el tenor Somail. Conviene que no se le tome más el pelo al público con estas suplantaciones de última hora.

La obra fué presentada con aplausos para la mezzo-soprano Elvira Bosetti, que se conduce muy bien en la Santuzza. Los demás intérpretes discretos; muy bien la orquesta del maestro Galleani; el coro malo.

Después se cantó "Pagliacci", del maestro Leoncavallo, con aplausos para Berta Frizzi, Pedro Novi, José Vela y la orquesta.

Hoy se estrena en Chile la ópera sacra del maestro Armando Galleani, director de orquesta de la compañía, titulada "La Passione di N. S. J. C.", obra que se ha representado con aplausos en Buenos Aires.

Aunque no se trata de un oratorio, en el más vulgar concepto, la partitura no carece de motivos religiosos, los que van aparejados con partes dramáticas inspiradas en el drama de "La Pasión".

Sabemos que la obra es presentada en forma correcta por el conjunto. Por vez primera verá nuestro público "La Pasión" en forma de drama lírico.

Mañana se repite "La Pasión".

Teatro San Martín.—Con teatro lleno se hizo anoche el drama sacro "La Pasión y Muerte de N. S. Jesucristo".

La obra fué muy bien interpretada. Los detalles de escenografía, decorado, comparsería y utilería, fueron puestos con propiedad.

"La Pasión" se repite esta noche y mañana, tarde y noche.

Desde el Sábado se reabre la temporada de zarzuelas con la reprise de "El Palacio de Cristal" y el Domingo, de "La niña de los besos".

El Lunes se estrena el cuadro de costumbres de nuestras regiones salitreras, titulado "Aires de la Pampa", original del laureado poeta chileno don Víctor Domingo Silva.

Teatro de La Comedia. — Anoche se estrenó en el Teatro de La Comedia, ante un público numerosísimo, formado en su mayoría por miembros de la colonia española, el Gaitero, de Libardon, señor Ramón García.

La gaita, instrumento típico de la tierra asturiana, es curiosa en sus sonidos y manejo.

Hay en ella falta de suavidad y de notas, y muy a menudo, desagradables desentonos.

El señor Ramón García canta acompañándose en la gaita y, además, ejecuta en su instrumento algunos trozos como "Alborada", de Veiga. Luce una potente y timbrada voz. Se le aplaudió con entusiasmo. La originalidad del instrumento ha sido lo que ha llamado la atención del público.

La empresa, con motivo de ser hoy y mañana días sacros, ha resuelto no dar función en ambos días, reanudándose los espectáculos el próximo Sábado 30 con un interesante programa a cargo de las Giraldinas que ya tocan a su fin de temporada y con la segunda audición del gaitero de Libardon, señor Ramón García, que en esta función nos hará conocer nuevos números de su repertorio.

Próximamente se efectuará una función en honor y beneficio de las Giraldinas preparan para dicha función un bonito programa.

Teatro Politeama. — Con bastante concurrencia se hizo anoche en esta sala el drama sacro-religioso "La Pasión y Muerte de N. S.".

La interpretación de esta obra, por esta compañía, puede considerarse como buena.

Las señoras Jaureguizar y Taberner fueron discretamente secundadas por los señores Vaguer, Gozalvez, Sánchez y Ross.

Hoy se anuncia la misma obra, y en la matinée, y noche, el "Ave María" de Gounod, interpretada por la señora Jaureguizar.

La Goya

Se estrena el 11 de Abril en el Teatro de la Comedia. Damos a continuación un juicio crítico de "La Goya" en "España Nueva" de Madrid, debido a la pluma de Julio Milego:

"A los hombres serios y graves, a los sensatos, me dirijo ante todo para pedirles perdón si en estos días críticos de ansiedad nacional, en vez de arengas tribunicias, de bélicos artículos, exitando al combate, os hablo de mujeres, de versos, de risas y canciones de alegría. No debe de extrañaros: siempre, en todas las épocas, apareció la poesía bucólica en medio del fragor de las guerras entre el sonar del sable y el batir de los tambores. Parece que entonces, al ver las crueldades de los pueblos, al presenciar esas horribles carnicerías humanas, los hombres se acuerdan del campo, añoran la vida amable, apacibla de la naturaleza y cantan a la gozona extensión de los verdes prados, a las claras fontanas, a los bosques seculares que protegen con sus pomposas frondas ciudades y aldeas. De igual manera, en estos hermosos días verbeneros en que florecen los manzanos, los naranjos y las acacias; en que todo convida a amar y ser amado, desde las matas de claveles en los macetones hasta los rostros lindos de estas incomparables madrileñitas, yo quiero presentaros a una española gentil. Hija de una noble y distinguida familia, acostumbrada al más exquisito trato social y a todos los mimos de su elevada posición, fué anidando en su alma la idea del arte. Su carácter impetuoso, apasionado, su resolución para todas las cosas, y sobre todo lo bien que hacía los papeles que le encargaban en las funciones de teatro que daban las aristocráticas colegiales, hicieron fijar la atención de cuantos la veían. Pero dejemos el pasado y hablemos del presente. Se presentará con canciones y bailes de la época de Goya. Para ello ha mandado hacer unos preciosos trajes de la época. Primero cantará unas "tiranas", luego seguidillas auténticas de las que tarareaban los majos y chisperos que retrataba don Francisco de Goya y Lucientes. Habla inglés, francés e italiano; ha viajado por Europa y América. Su afición por la pintura es tan grande, que se ha pasado mañanas enteras en los museos del Prado y del Louvre. Su admiración a Goya la ha llevado a adoptar el nombre escénico del inmortal pintor español".

COMPAÑIA CHILENA

Se siguen entusiastamente los preparativos y ensayos para el estreno de esta compañía, que se efectuará el próximo Jueves en el Teatro de la Comedia, con las obras chilenas "Los payasos se van", de Hugo Donoso y "La silla vacía", de Juan M. Rodríguez.

Figuran en el elenco espléndidos elementos como Báguena, Bührle, Pedro Sienna, Alejandro Flores, Andrea Ferrer, Elena Puelma y Pilar Mata. Hay gran interés en el público y en los círculos literarios y sociales por asistir a este debut, que puede ser la definitiva fundación del teatro chileno.

TODO POR LA PATRIA

Se halla próxima a estrenarse esta film chilena que se ha impreso cuidadosamente en los talleres de la Casa Hans Frey, de Valparaíso.

Figura como una de las escenas culminantes de "Todo por la patria", o "El jirón de la bandera", "La toma del Morro de Arica", en la que toman parte más de dos mil individuos.

Los principales intérpretes son: María Padín, Pedro Sienna, Nicanor de la Sotta, María Quezada, Arturo Mario, Nemesio Martínez y Luis Romero Z.

El estreno será a principios de Abril.

Sociedad Unión Teatral. —Se cita a junta general, para el Viernes 29 a las 5 y media P. M. Reforma de estatutos y demás a que hubiere lugar.

Asimismo se cita a la junta de disciplina para el mismo día, a las 5 P. M.

CIRCOS

Gran circo cubano. — El Sábado próximo debutará este circo, que la empresa del Pabellón Delicias ha contratado en la capital bonaerense.

Como números de atracción figuran en el elenco varios artistas del casino de Buenos Aires.

Además, esta troupe cuenta con más de veinte animales amaestrados, entre los que figuran leones, hienas, tigres, perros, caballos y monos.

BIOGRAFOS

Cine Alhambra.—En la especial a las 6.20 y en la nocturna a las 9.20 se exhibe la "Vida, Pasión y Muerte de N. S. J. C."

La Empresa nos encarga hacer presente que esta película es una edición completamente nueva, marca Pathé, en colores, y 2,500 metros de longitud.

La orquesta de este teatro acompañará la exhibición con música sagrada.

Teatro Unión Central.—Para hoy Jueves 28 anuncia este Teatro, la grandiosa creación cinematográfica "La Pasión y Muerte de Nuestro Señor Jesucristo".

La importancia de esta obra sacra, no hay que recomendarla, bástenos saber que esta película es una de las creaciones más aproximadas a la perfecta realidad.

Teatro Septiembre. — Tarde, "Como las hojas", por María Jacobini y Alberto Collo.

Noche, "La Pasión", vista en colores de la casa Pathé, acompañada toda con música sagrada, trío, armonium y arpa, y coros formados por los mejores artistas de Santiago.

Teatro Novedades.—Hoy Jueves Santo, dos exhibiciones de la vista nueva y en colores de 2,200 metros, "Nacimiento, Vida, Pasión, Muerte y Resurrección de Nuestro Señor Jesucristo" a las 3 1|2 en punto a las 8.45.

Teatro Electra.—Música especial y al armonium se ejecutará durante las exhibiciones de la vista nueva y en colores de "Vida, Pasión y Muerte de N. S. J. C.", que será a las 5 en punto y a las 8.30 en punto. La puntualidad será rigurosa, pues después la exhibirán en otros teatros.

"Pasión y Muerte de N. S. J. C.".—Esta noche se exhibirá por primera vez en la capital una interesante película sobre este tema religioso.

La empresa del Pabellón Delicias, local situado detrás de la Moneda, ha importado esta film.

Garden Theatre.—"La Pasión de N. S. J. C."—En las funciones especial y nocturna de hoy será etsrenada una nueva vista en 25 partes y colores, película tomada por la casa Pathé en la Palestina y Egipto, en los mismos lugares sagrados, película aprobada por S. S. el Papa Benedicto XV, titulada "La Vida, Pasión y Muerte de N. S. J. C."

Mañana Viernes en matinée, especial y nocturna, se repetirá la vista "La Vida, Pasión y Muerte de Jesús".

El Sábado en la sección especial se efectuará la última exhibición del drama "Barbario".

AVISOS DE CRONICA

TEATRO SANTIAGO

Empresa Teatral del Pacífico
Temporada de Otoño
COMPAÑIA LIRICA ITALIANA
Hoy Jueves 28 de Marzo de 1918
A las 9 P. M.

Estreno en Chile del drama lírico en 4 actos y 6 cuadros, música del maestro Cav. Armando Galleani:

LA PASION Y MUERTE DE NUESTRO SEÑOR JESUCRISTO

Interpretada por Arturo Freixas, Berta Frizzi, Pedro Somali, Anita Trivellani, Amelia Franceschini, José Zonzini y Antonio Dragoni.

Precios, los de costumbre.
Véase programas.
Mañana **La Pasión de N. S. J. C.**

TEATRO POLITEAMA

Empresa S. Garroni y Cía.
Compañía Española de Operas, Operetas y Zarzuelas
Maestro Director y Concertador Ricardo Gendalli
Hoy—Jueves 28 de Marzo—Hoy

Dos grandiosas funciones con motivo de Semana Santa. Primera representación del drama sacro-lírico, dividido en 13 cuadros, letra de D. Enrique Zumel, música del Reverendo Padre Perossi:

LA PASION Y MUERTE DE NUESTRO SEÑOR JESUCRISTO

Matinée, a las 3.15.
Noche, a las 9.15.

Precios de las localidades: palcos con 4 entradas, $ 12; plateas, $ 3; balcón 1.a fila, $ 2; balcón 2.a fila, $ 1.50; tertulia, $ 2; galería, $ 0.80; media galería, $ 0.40.

GALVARINO PONCE
DENTISTA
Regresó. Bandera 537. Teléfono 776.

Dr. GIANELLI
Estudios en Europa
Especialidad en sífilis, piel, vías urinarias.
21 DE MAYO 562
Consultas: 1 a 6

Ese mismo día en la función nocturna se efectuará el estreno de la novela de Zola "La ralea", interpretada por Hesperia y Alberto Collo.

Teatro Imperial.—Esta noche y mañana Viernes se exhibirá nuevamente en este teatro la interesante film "Vida, Pasión, Muerte y Resurrección de N. S. J. C."

Circo Strong-Man.— Durante hoy y mañana se suspenderán en este circo las funciones de carácter festivo, para exhibir la película titulada "Pasión y Muerte de N. S. J. C."

Teatro Dieciocho.—Hoy se exhibe en este teatro la "Pasión y Muerte de N. S. J. C."

La empresa nos hace saber que se exhibirá hoy, mañana, tarde y noche, habiendo hoy una matinée a las 3 1|2 de la tarde.

Teatro Iris.—Hoy se estrena en este cine: matinée, especial y noche, el drama sacro la "Vida, Pasión y Muerte de N. S. J. C.", en colores y cuya película fué autorizada por S. S., siendo la mayoría de sus escenas tomadas en la Tierra Santa. La vista será acompañada con música sagrada.

Teatro Alameda.—Como todos los años, este teatro dará hoy tres funciones de la obra sagrada en 40 partes la "Pasión de Nuestro Señor Jesucristo" de la casa Pathé. Durante toda la vista se tocará música religiosa. La empresa participa al público que una vez empezado el espectáculo no se permitirá la venta de localidades con el objeto de no interrumpir la representación de la obra.

Mañana se repetirá.

Teatro Delicias.—Este popular teatro presenta hoy en la matinée un nuevo ejemplar de la "Pasión de Nuestro Señor Jesucristo", en colores. La orquesta estará a cargo de 10 profesores.

En la especial el drama "La novela de la muerte", y en la nocturna se reprisará el nuevo ejemplar de la "Pasión".

American Cinema.—Un buen ejemplar de la "Pasión de Nuestro Señor Jesucristo" se representa esta tarde y en la noche en este espacioso cinema.

En matinée se pasará la obra bíblica "Judit de Betulia", en colores. Mañana se repite.

Teatro Atenas.— Tanto en la matinée como en la especial y en la noche se pasará la obra sagrada la "Pasión y Muerte de Nuestro Señor Jesucristo", en colores y música propia.

JESUS Y LA SAMARITANA

Fatigado por la jornada, Jesús vino a sentarse al borde de la fuente. Se aproximaba la sexta hora y el día había sido caluroso. Vino una mujer y Jesús le pidió agua para apagar su sed. Al ver su asombro él le dijo: "Mujer, gracias por el agua que me has dado; pero el que bebe el agua que yo le daré no tendrá más sed".

"Yo sé que el Mesías nos enseñará esas cosas", repuso ella, y Jesús le dijo: "Soy yo, que te hablo".

Entonces la mujer, maravillada, se fué a la ciudad, y a los discípulos Jesús les dijo: 'En verdad os digo que están próximos los tiempos en que no habrá ni Samaria ni Galilea, sino ovejas amadas todas igualmente por su pastor".

Parte de la vista de "La Pasión" que acompañada con música sagrada y cantos se dará hoy y mañana noche en el

TEATRO SEPTIEMBRE

Se repite en matinée de mañana sólo con armonium y a precios corrientes.

ESPECTACULOS MAX GLUCKSMANN

Unión Central.—Especial y noche: La Pasión.

Alameda. — Especial y noche: La Pasión.

Gran Circo.—Matinée y noche: La Pasión.

Dieciocho.—Matinée, especial y noche: La Pasión.

Carmen.—Noche: La Pasión.

Odeón.—Noche: La Pasión.

TEATRO SAN MARTIN

Av. Matta entre San Diego y Gálvez
Compañía de Zarzuelas y Variedades
PEPITA SIRVENT
Primer actor: ROGEL RETES
Espléndida orquesta. Programa nuevo diariamente
HOY — JUEVES 28 — HOY
Segunda representación
LA PASION Y MUERTE DE NUESTRO SEÑOR JESUCRISTO

Precios por función completa: palcos, $ 10; platea, $ 2; balcón, $ 1.50, galería, $ 0.60.
Mañana: Matinée y noche: última vez **La Pasión.**
Sábado: **El Palacio de Cristal.**

J. Denis Lav Dentista AHUMADA 68

TURF

VALPARAISO SPORTING CLUB

Programa completo para las carreras del Domingo próximo

Primera carrera a las 2 P. M.

Premio Mirsket.—1,000 metros.—Para Omnium.— Handicap.— Entrada: $ 20 —Premios: $ 2,000 al 1.o y 200 al 2.o

Fraisy	59	kilos
Vesubiana	58	"
Ossyris	53	"
Trajano	49	"
La Nonita	47	"
Baldramina	47	"
Piadoso	46	"
Defensa	45	"
Girasol	45	"
Balija	40	"
Escoria	40	"

Segunda carrera

Premio Minting.— 800 metros.— Para productos de dos años que no hayan ganado.—Peso: 56 kilógramos.— Descargo de un kilógramo por carrera perdida.—Entrada: $ 30.—Premios: $ 3,000 al 1.o y 300 al 2.o

Macero	55	kilos
Paraíso	53	"
Malita	53	"
Fatherless	52	"
Cambray	52	"
Díaz de la Haza	52	"
Feudal	51	"
Dudoso	51	"
Clavija	51	"
Foglia	51	"
Fidele	50	"
Yoncama	50	"
Silver Lassie	50	"
Fé	50	"

Tercer carrera

Premio Merman.—1,400 metros.—Para caballos que no hayan ganado más de dos carreras en la temporada.— Handicap.—Entrada: $ 25.—Premios: $ 2,500 al 1.o y 250 al 2.o

Swallow	58	kilos
La Tapera	57	"
Pastelito	57	"
Cachiyuyo	56	"
Donnetta	56	"
Piragua	54	"
Alfort	52	"
Aprés-moi	50	"
Cierva	49	"
Gris Perla	48	"
Niza	47	"
Kepta	45	"
Alcisca	43	"

Cuarta carrera

Premio Juan Matthews.—2,600 metros.—Carrera clásica.— Handicap libre.—Para caballos que hayan llegado placé en carreras de más de 1,600 metros en la actual temporada.—Los pesos se publicarán el Lunes anterior al día de la carrera en la secretaría, a las 4 P. M., y las inscripciones, que significarán aceptación del peso, se abrirán el Martes anterior al día de la carrera a la misma hora. — Entrada: $ 100. — Premios: $ 8,000 al 1.o, 800 al 2.o y 400 al 3.o

Captain	64	kilos
Normandía	59	"
Priorato	55	"
Rosicler III	55	"
Romanoff	55	"
Germán	54	"
Fernet	53	"
Matchbox	53	"
Rihue	47	"
Sierra Nevada	44	"
Gull	42	"

Quinta carrera

Premio Melton.—1,000 metros. —Para Omnium.— Handicap.— Entrada: $ 20. —Premios: $ 2,000 al 1.o y 200 al 2.o— 1.a serie:

Cachucha	58	kilos
Guardián	55	"
Bayaceto	46	"
Hachazo	40	"
Sarajevo	40	"

Sexta carrera

Premio Memoir.—1,400 metros.— Para caballos que no hayan ganado más de 2 carreras en la temporada.—Handicap. —Entrada: $ 25.—Premios: $ 2,500 al 1.o y 250 al 2.o—1.a serie:

Brest	58	kilos
Pelusa	58	"
Puntete	57	"
Harry Lauder	53	"
Matador	53	"
Embajador	49	"
Darwin	47	"
Vesubiana	44	"

Séptima carrera

Premio Muncaster.— 1,600 metros.— Para Omnium.— Handicap.— Entrada: $ 30.—Premios: $ 3,000 al 1.o y 300 al 2.o

Limache	62	kilos
Mayoral	58	"
Brest	56	"
Fernet	53	"
Dune Site	52	"
Swallow	47	"
Independencia	46	"
Pastelito	46	"
Indiano	45	"
Brea	42	"

RETIROS PARA LAS CARRERAS DEL VIERNES 5 DE ABRIL DE 1918

Premio Cinco de Abril. — 1,000 metros.—Para Omnium. — Handicap. — Entrada: $ 20.—Premios: $ 2,000 al 1.o y 200 al 2.o

Inscriptos:

Puntete	68	kilos
Guardián	62	"
Mrs. Joe	60	"
Viajero	56	"
Raposa	55	"
Fraisy	54	"
La Galera	54	"
Couturiere	53	"
Niza	53	"
Vesubiana	53	"
Wellington	52	"
Hachazo	51	"
La Nonita	44	"
Baldramina	43	"
Piadoso	43	"
Girasol	42	"
Belicosa	40	"

Premio San Martín. — 1,400 metros.—Para caballos de 3 años que no hayan ganado más de 5,000 pesos y para caballos de 4 años y más que no hayan ganado más de $ 10,000.—Peso: 50 kilógramos.—Recargo de 1 kilógramo por cada $ 1,000 o fracción mayor de 500 ganados. — Entrada: $ 20.— Premios: $ 2,000 al 1.o y 200 al 2.o

Inscriptos:

Púa	57	kilos
Darwin	57	"
La Tapera	57	"
Bright Girl	57	"
Ossyris	55	"
Verdi	53	"
Trajano	52	"
Farándula	52	"
Serrana	51	"
Balija	51	"
Defensa	48	"

Premio O'Higgins. — 800 metros.— Para productos de dos años perdedores en la temporada.—Peso: 56 kilógramos. Descargo de 1 kilógramo por cada carrera perdida en esta temporada.—Entrada: $ 30.—Premios: $ 3,000 al 1.o y 300 al 2.o

Inscriptos:

Macero	55	kilos
Esquife	55	"
Capucha	53	"
La Lune	53	"
Chelandry	53	"
Willy	53	"
Locura II	53	"
Frasquita	53	"
Malita	53	"
Fidele	52	"
Díaz de la Haza	52	"
Clavija	51	"
Feudal	51	"
Foglia	51	"
Dudoso	51	"
Farinette	51	"
Silver Lassie	50	"

Premio Freire. — 1,400 metros. — De remate.—Para caballos nacidos en el país, perdedores en la temporada y que se rematen por $ 2,000.—Handicap. — Entrada: $ 20.—Premios: $ 2,000 al 1.o y 200 al 2.o

Inscriptos:

Glengarry	58	kilos
Copla	57	"
Vinay	56	"
Bobina	56	"
Turpin	55	"
Serrana	55	"
Retoño	53	"
Defensa	51	"
Alcisca	49	"
Floreciente	48	"
Balota	45	"
Afterglow	43	"
Sarajevo	42	"

Premio Maipo. — 1,600 metros. —Para Omnium.—Handicap.—Entrada: $ 20.—Premios: $ 2,500 al 1.o y 250 al 2.o

Inscriptos:

Limache	62	kilos
Mayoral	58	"
Pelusa	56	"
Labriego	54	"
Fernet	53	"
Don Floro	52	"
Dune Site	52	"
Swallow	47	"
Pastelito	46	"
Independencia	46	"
Donnetta	45	"
Indiano	45	"

Premio Patriotas. — 1,400 metros.— Para caballos perdedores en la temporada.— Handicap.— Entrada: $ 20.— Premios: $ 2,000 al 1.o y 200 al 2.o

Inscriptos:

Fernet	60	kilos
Fernet	60	"
Viajero	55	"
La Tapera	54	"
Cachiyuyo	53	"
Apres-Moi	48	"
Serrana	47	"
Minuit	47	"
Cierva	47	"
Gris Perla	46	"
Niza	45	"
Pretensión	43	"
Kepta	43	"
Alcisca	40	"

HIPODROMO CHILE

Programa completo para las carreras del Domingo próximo

Primera carrera, a las 9 A. M.

Premio LLANQUIHUE. — Omnium Handicap.— Inscripción: $ 15. —Premios: $ 600 al 1.o y 100 al 2.o —Distancia: 600 metros.

Primera serie

Pudiera	62	kilos
Bengala	57	"
Vitela	55	"
Blue and White	54	"
Pyjama	52	"
Mist	50	"
Cristianía	49	"
Pircún	48	"
Pencahue	48	"
Siete Pelusas	47	"
Tifón	46	"
Tesoro	45	"
Longitudinal	44	"
Spark	42	"
Pernambuco	40	"

Segunda carrera

Premio LLANQUIHUE. — Omnium Handicap.— Inscripción: $ 15. —Premios: $ 600 al 1.o y 100 al 2.o. —Distancia: 600 metros.

2.a serie

Cara o Sello	61	kilos
Radium	61	"
Desahuciada	58	"
Bochinche	56	"
Taburete	55	"
Tabernera	54	"
Chacolí	53	"
Viñita	52	"
Cruz Roja	51	"
Fredegunda	50	"
La Parada	49	"
Clive	49	"
Lally	48	"
Lucrecia	44	"
Arizona	43	"

Tercera carrera

Premio LLAY-LLAY. — Para animales de dos años.— Peso: 54 kilos.— Recargo de 3 kilos a ganadores. Descargo de 2 kilos a perdedores.— Inscripción: $ 15.— Premios: $ 800 al 1.o y $ 100 al 2.o—Distancia: 600 metros.

Tapón	57	kilos
Reglón	57	"
Sarmiento	57	"
Nun	55	"
Floripina	55	"
Bow	54	"
Pacato	54	"
Pau	54	"
Far West	52	"
Enojada	52	"
Souflée	52	"
Yoe	52	"
Niágara	52	"
Tacho	52	"
Cultura	52	"
Elda	50	"
Oregón	50	"

Cuarta carrera

Premio LLANQUIHUE. — Omnium Handicap.— Inscripción: $ 15. —Premios: $ 600 al 1.o y 100 al 2.o Distancia: 600 metros.

3.a serie

Colliguay	62	kilos
Cidra	59	"
Prólogo	56	"
Tintero	53	"
Homicida	52	"
Indian Chief	51	"
Slava	49	"
Remadora	48	"
Odisea	46	"
Cariátide	45	"
Charolcito	42	"
Lidra	40	"

Quinta carrera

Premio LLOLLEO. — Para animales de tres años no ganadores de más de 2 carreras o que se avalúen para rematarse en $ 2,000.— Peso: 58 kilos.— Descargo de 3 kilos al ganador de una sola carrera y de 5 kilos extra a perdedores.— Inscripción: $ 20.— Premios: $ 1,000 al 1.o y $ 100 al 2.o—Distancia: 1,100 metros.

Ruta	56	kilos
Etiqueta	56	"
Terrible	55	"
Leslo	55	"
Temeraria	53	"
Sol de Oro	50	"
Viña Marina	50	"
Santa Felicia	48	"

Sexta carrera

Premio LLOLLINCO.— Omnium Handicap, incluso importados.—Inscripción: $ 25.— Premios: $ 1,500 al 1.o y $ 200 al 2.o—Distancia: 1,900 metros.

Platón	58	kilos
Rotativa	55	"
Juliano	50	"
Música	47	"
Picquet	45	"
Oberland	43	"
Almerúa	43	"

Séptima carrera

Premio LLAUCAVEN.— Omnium Handicap, incluso importados .— Inscripción: $ 20.— Premios: $ 1,000 al 1.o y $ 200 al 2.o—Distancia: 900 metros.

Resplandor	62	kilos
Aureola	58	"
Recompensa	56	"
Pagano	52	"
Armenio	50	"
Strong Filly	48	"
Jerez	47	"
Palomilla	46	"
Tintero	45	"
Mountainer	43	"
Pale Ale	40	"

PROGRAMA COMPLETO PARA LAS CARRERAS DEL VIERNES 5 DE ABRIL DE 1918

Primera carrera, a las 9 A. M.

Premio Borgoño.— Para hacks y mampatos.— Inscripción: $ 15.—Premios: $ 600 al 1.o y $ 100 al 2.o. —Distancia: 800 metros.

1.a serie

Casse Tete	60	kilos
Pyjama	54	"
Lally	52	"
Clive	51	"
La Parada	50	"
Atractiva	48	"
Arizona	47	"
Chulinga	46	"
Pupilita	44	"
Spark	43	"
Bachillera	42	"

Segunda carrera

Premio Bueras.— Para animales de 2 años no ganadores.— Descargo a perdedores de 1 kilo por carrera perdida.— Inscripción: $ 15.— Premios: $ 800 al 1.o y $ 100 al 2.o. —Distancia 600 metros.

Pau	54	kilos
Caníbal	54	"
Bow	54	"
Cautín	53	"
Personaje	53	"
Yoe	53	"
Raya	52	"
Protector	52	"
Cultura	52	"
Panizo	51	"
Endémica	51	"
Tacho	51	"
Entente	50	"
Sally	49	"
Oregón	49	"
Elda	48	"
Parisiana	47	"

Tercera carrera

Premio Borgoño.— Para hacks y mampatos.— Inscripción $ 15.—Premios: $ 600 al 1.o y $ 100 al 2.o.— Distancia: 800 metros.

2.a serie

Cidra	64	kilos
Tupel	63	"
Nora	62	"
Prólogo	60	"
Indian Chief	57	"
Cara o Sello	56	"
Homicida	55	"
Slava	53	"
Avasallador	53	"
Desahuciada	50	"
Belle	48	"
Viñita	46	"
Corza	45	"
Chilca	41	"
Fredegunda	40	"

Cuarta carrera

Premio San Martín.— Omnium Handicap. — Inscripción: $ 20.— Premios: $ 1,000 al 1.o y $ 200 al 2.o.— Distancia: 1,100 metros.

1.a serie

Duke	58	kilos
Houghmagandie	56	"
Gueldy	65	"
Tamarindo	54	"
Etiqueta	53	"
Indian Money	52	"
Honey Moon	51	"
Terrible	51	"
Pale Ale	50	"
Vitela	46	"
Monna Vanna	43	"
Mist	40	"

Quinta carrera

Premio Maipo.— Omnium Handicap.— Inscripción: $ 30.— Premios: $ 2,000 al 1.o y $ 200 al 2.o—Distancia: 1,900 metros.

Ragusa	58	kilos
Platón	56	"
Rotativa	53	"
Chavala	51	"
Juliano	48	"
Floriser	46	"
Música	45	"
Picquet	43	"
Almerúa	41	"
Oberland	41	"

Sexta carrera

Premio San Martín.— Omnium Handicap.— Inscripción: $ 20. — Premios: $ 1,000 al 1.o y $ 200 al 2.o.—Distancia: 1,100 metros.

2.a serie

Plumilla	58	kilos
Recompensa	55	"
Retozona	54	"
Whisky Sower	54	"
Cuncuna	53	"
Pagano	51	"
Año Nuevo	50	"
Boquilla	48	"
Mountainer	42	"

Nota.—El premio O'Higgins sobre 900 metros fué anulado.

JINETES GANADORES

Damos a continuación la posición que ocupan los jinetes ganadores en la actual temporada de Viña del Mar:

Carreras planas

	Carreras
Miguel Baeza	9
Santiago Ponce	8
José Salfate	6 1|3
Manuel Pérez	6
Harry Michaels	6
Policarpo Rebolledo	6
Juan Francisco Bernal	5
Víctor Jara	5
Luis H. Fuentes	3 1|2
Juan Vergara	3
Ramón Flores	3
Miguel Gamboa	2 1|2
Luis A. Orellana	2
Armando Silva	2
Rudecindo Díaz	2
Elías Carrillo	2
Guillermo Adasme	2
Heriberto Contreras	2
Pedro Pablo Quezada	2
Ernesto Escobar	1 1|3
Julio Osorio	1 1|3
Juan Pinto	1
Pedro Pablo Cancino	1
Ramón Silva	1

Carreras de saltos

	Carreras
Sr. Carlos Alarcón	1
Manuel Soto	1
Juan Jara	1
Segundo Soto	1

ANTECEDENTES DE LOS ANIMALES INSCRIPTOS POR PRIMERA VEZ EN EL HIPODROMO CHILE

Radium, caballo alazán, 5 años, 1|2 sangre, por Erinette Novelli y Chilena. Es propiedad del señor N. Verdugo y lo cuida O. Fuenzalida.

Enojada, potranca alazana, 2 años, 1|2 sangre, por Erinette Novelli y Chilena. Es propiedad del señor N. Verdugo y la cuida O. Fuenzalida.

Boro, potrillo mulato, 2 años, fina sangre, nacido el 15 de Septiembre de 1915, por Altanero II y Vizcacha. En las ventas del año pasado fué adquirido en $ 1,050 por el señor E. Delgado. Lo cuida su propietario.

Caníbal, potrillo mulato, 2 años, fina sangre, nacido el 21 de Noviembre de 1915, por Limited y Kermesse. Es propiedad del señor A. Palacios y lo cuida su propietario.

Far West, potranca alazana, 2 años, 1|2 sangre, nacida el 18 de Septiembre de 1915, por Posseur y sin antecedentes. Es propiedad del Stud Liberty y la cuida su dueño.

Raya, potranca mulata, 2 años, 1|2 sangre, nacida el 11 de Agosto de 1915, por Royal Flight y Chilena. En las ventas del año pasado fué adquirida en $ 810 por el señor J. Delgado. La cuida su dueño.

Soufflée, potranca alazana, 2 años, 3|4 de sangre, nacida el 23 de Octubre de 1915, por Fío y Fiolance. Fué adquirida particularmente por el señor A. C. Leighton y la cuida su propietario.

CON LA ESTADISTICA QUE PUBLICA
"EL HÍPICO"
de mañana, el que quiere pierde. Hoy van, como el Domingo, 4 ganadores para los lectores. Programas, apruntes y variado material de lectura.

Guía Profesional

ABOGADOS

Arturo Alessandri
ABOGADO
Estudio y domicilio: Delicias 1158. Teléfono inglés 1414. Teléfono Nacional 183.

Ernesto Barros Jarpa
ABOGADO
Trasladó su domicilio a Gálvez 88. Teléfono 1845.

Enrique Burgos Varas
ABOGADO
Bandera 152. Abrió nueva oficina con D. Huberto Salgado en San Antonio (Puerto). Av. Centenario 156.

Ramón Briones Luco
ABOGADO
Trasladó su estudio Morandé 432. Domicilio: Avenida Cumming 628.

Aurelio Cruzat
ABOGADO
Valparaíso, Prat 70. Casilla 1298.

Claro y Cía.
ABOGADOS
Luis Claro Solar
Samuel Claro Lastarria
Héctor Claro Salas
Fernando Claro Salas
Trasladaron su estudio a Morandé número 281. Teléfono 2355.

Carlos Contreras Puebla
ABOGADO
Santiago, Compañía 1288 (oficina 18). Casilla 1562.

J. Enrique Costa
y Jorge Costa
ABOGADOS
Teléfono 1076. Santo Domingo 1131.

Alcibíades Carrillo
ABOGADO
Morandé 131. Casilla 1214.

Alberto Durán B.
ABOGADO
Santo Domingo 1145. Casilla 2914.

Enrique Donoso Urmeneta
ABOGADO
Monjitas 754.

J. Raimundo del Río
J. Raimundo del Río Castillo
ABOGADOS
Santo Domingo 1894.

Fernando Errázuriz Tagle
ABOGADO
Estudio: Morandé 434. De 10 a 12.— De 2 a 6.

Hernán Echeverría Cazotte
ABOGADO
Huérfanos 1235. Domicilio: Carrera 172.

Jorge Errázuriz Tagle
ABOGADO
Morandé 434. Casilla 2592.

Nicanor Elgueta N.
ABOGADO
Estudio Galería Alessandri 19-A (altos). Teléfono Inglés 586. Atiende apelaciones y casaciones de provincias.

Augusto Espejo Pando
ABOGADO
Morandé 239 altos. Casilla 2827.

Arturo Fernández Pradel
ABOGADO
Trasladóse Morandé 460. Teléfono Inglés 27.

Daniel Feliú,
Oscar Feliú H.
ABOGADOS
Merced 557. Teléfono 582.

Fernando Figueroa Vial
Carlos Vicuña Fuentes
ABOGADOS
Estudio: Catedral 1355. Casilla 3694. Teléfono 930.

Martín Figueroa Anguita
ABOGADO
San Antonio 717. Teléfono 1681.

Galvarino Gallardo Nieto
ABOGADO
Trasladó su oficina a su casa-habitación. Ahumada 168, altos.

Guillermo Greene O.
ABOGADO
Preferentemente negocios comerciales. Morandé 235. Casilla 239.

Jorge Gallardo Nieto
ABOGADO
Morandé 356. Teléfono 1956.

Manuel Gaete Fagalde
NOTARIO-ABOGADO
Huérfanos 1242. Casilla 3113. Teléfono Inglés 1355. Horas de Oficina: de 9 A. M. a 6 1|2 P. M. Domicilio: Vergara 261.

Osvaldo Hevia L.
ABOGADO
Morandé 244. Casilla 1881.

Ramón Huidobro G.
y Julio Vicuña L.
ABOGADOS
Huérfanos 1248-A. Teléfono Inglés 410. De 10 a 11 1|2 y de 1 1|2 a 5.

Carlos Salas Herrera
ABOGADO
Estudio: Catedral 1115. Casilla 3366.

Gustavo Kaltwasser Díaz
ABOGADO
Estudio: Huérfanos 1153. Casilla 855.

Alfredo Mesa Campbell
ABOGADO
Morandé 466. Casilla 2446.

Arturo Matte Larraín
Julio Garrido
ABOGADOS
Huérfanos 1062. De 10 a 12 y 2 a 5.

Carlos Mira B.
ABOGADO
Estudio: Bandera 152.

Eduardo Morel Herrera
Manuel Garrido Matte
ABOGADOS
Huérfanos 1062. De 10 a 11 1|2 y 2 a 5.

Filidor Matus
y Eduardo Grez Padilla
ABOGADOS
Morandé 466.

Manuel Merino E.
ABOGADO
Arturo Prat 506. Estudio: Huérfanos 1235. Casilla 2407.

Nicolás Moreno Fredes
ABOGADO
Estudio: Huérfanos 1235. Atiende de 1 a 5.

Lorenzo Montt
y
Ambrosio Montt Willms
ABOGADOS
Compañía 1207.

Jorge Orrego Puelma
Aurelio Barros Lastarria
ABOGADOS
Apelaciones de provincias. Casaciones forma y fondo. Morandé 440, bajos. Teléfon. Inglés 803. Casilla 121.

Joaquín Prieto C.
ABOGADO
Agustinas 1250. Teléfono 1767.

Roberto de Petris
ABOGADO
Agustinas 1150. Teléfono 1491, casilla 1044, causas civiles o criminales. Preferencia juicios de comercio. Atiende 10 a 12 y 5 a 6. 1309-31-c

Julio Piwonka J.
ABOGADO
Estudio: Huérfanos 1235, de 2 a 4.

León Palacios Olmedo
ABOGADO
Catedral 1131. De 4 a 6. Casilla 3428. 1609-13-d

Moisés Poblete Troncoso
ABOGADO
Casilla 375. Compañía 1238.

Armando Quezada Acharán
Pedro Aguirre Cerda
Pedro Daza Brantes
ABOGADOS
Casilla 2661. Morandé 432.

Carlos A. Ruiz B.
ABOGADO
Morandé 432.

Alvaro Riveros A.
ABOGADO
Santo Domingo 1175.

Maximiliano Roldán
ABOGADO
Agustinas 1140. Casilla 53.

Gustavo Rojas R.
ABOGADO
Catedral 1131. Horas de oficina: 10-12 y 3-6.

Héctor Salas Ibáñez
ABOGADO
Estudio y domicilio Compañía 1943. Teléfono 2594. Atiende durante el feriado.

Humberto Trucco
ABOGADO
Oficina Ossandón. Huérfanos 1080.

Enrique Tagle Moreno
ABOGADO
Estudio: Morandé 426.

Leopoldo Urrutia
ABOGADO
Banco Hipotecario de Chile, de 11 a 12 A. M. Santa Rosa 128, de 2 a 6 P. M.

Antonio Varas Muñoz
ABOGADO
Bandera 220. Casilla 287.

Agustín Vigorena Rivera
y Abel Celis Maturana
ABOGADOS
Apelaciones y casaciones de provincias. Morandé 450. Casilla 2853. Santiago.

Belisario Videla Prieto
ABOGADO
Trasladóse al estudio de don Fidel Muñoz Rodríguez, Morandé 239, Casilla 2779, Teléfono 2315.

Jorge Varas Velásquez
ABOGADO
Huérfanos 1350. Estudio de don Miguel A. Varas H.

Nicolás Vallejo Encina
ABOGADO
Estudio: Morandé 466. Domicilio: Palacio Urmeneta Hotel. Casilla N.o 1832.

Luis Fidel Yáñez
ABOGADO
Defensor de Ausentes y de Obras Pías. Catedral 1878.

MUÑOZ A.
ABOGADO
Defensas judiciales, cobranzas anticipo dinero gastos. Compañía 3085.
01266

MEDICOS

DR. ARNELLO
Ayudante del profesor Navarro
Cirujía, venéreas, anestesia general. Rosas 1389 esquina Amunátegui, de 1 a 3 1|2. Domicilio, Hospital San Vicente Paul.

Dr. Alfredo Alcaíno
GARGANTA, NARIZ Y OIDOS
Dieciocho 257. 2-5.

Dr. A. Aguirre Sayago
MEDICINA INTERNA
Lunes, Miércoles, Viernes. Amunátegui 31. 1.

Dr. Leonidas Aguirre A.
Especialista enfermedades de niños y afecciones pulmonares. Consultas: 10 a 11 y 1 1|2 a 3 1|2. San Francisco 116.

Dr. Luis Aguilar
CIRUGIA, SIFILIS
Consultas: 1-2. San Isidro 260.

Dr. Amenábar Ossa
Oculista, 14 años en Europa, 3 años médico-director del Hospital de Ojos condado de Stafford (Inglaterra)). Merced 494. De 1 1|2 a 4. Regresó.

Dr. Ramón Araya Echeverría
Dolores desesperantes. Insomnio, Algidez, Delirio, Convulsiones y Parálisis. Catedral 1867.

Dr. Alberto Araya Izquierdo
Permanecerá Santiago vacaciones, San Francisco 1335, Consultas: 1 a 3.

Dr. Roberto Aguirre Luco
Profesor de la Escuela de Medicina. Santo Domingo 401, consultas de 1 1|2 a 3.

Dr. Arturo Barraza Araya
VIAS URINARIAS, SIFILIS
Puente. 559. De 3 a 6.

Dr. Bisquertt
VIAS URINARIAS, SIFILIS
San Antonio 551. 3 a 6. Casilla 2563.

Dr. Bustos
OCULISTA
Trasladóse a Vergara 184. Consultas: 1 a 4 P. M.

Carlos Bolívar S.
MEDICINA GENERAL
Alameda 294. Consultas: de 1 a 3.

Dr. I. Bórquez Silva
Estudios en Europa. Medicina interna, pulmón, corazón, estómago e intestinos. Rayos X. Consultas: 2 a 5. A. Prat 82. Teléfono 6019.

Dr. Julio Bustos A.
Medicina interna y enfermedades de niños. Consultas de 1 a 3. Recoleta 707.

Dr. Manuel Bravo B.
Clínica interna y enfermedades de niños. Huérfanos 2453. 2 a 4.

Dr. Braga Castillo
RAYOS X
Merced 136. Teléfono 1393. Consultas, de 9 a 10 y de 1 a 4.

Dr. Castro Oliveira
GARGANTA, NARIZ, OIDOS
Estado 62. De 3 a 6.

Dr. Corbalán Melgarejo
Moneda 1711. Medicina interna, Sífilis (Inyecciones venosas con un reciente arsenobenzol).

Dr. Cabezón Díaz
Enfermedades de niños
Ortopedia y Cirugía. Consultas: 1 a 3. Dieciocho 289.

Dr. Contreras Macaya
Medicina interna. Consultas: 10 a 12. Puente 559. Casilla 3341.

Dr. Cienfuegos
ENFERMEDADES DE NIÑOS
Consultas: 1-3. Serrano 51.

Dr. CAMPOS MENDEZ
Medicina interna. Corazón, Hígado. Sífilis. 10 a 12. Huérfanos 2311. 2 a 5 Bandera 62.

Dr. León Chonchol
TITULADO EN PARIS
Medicina general. Piel, venéreas. Consultas: 2-5. Santo Domingo 739.

Dr. Leonidas Corona T.
LABORATORIO CLINICO
Delicias 868 (frente a Estado). Consultas: de 4 a 6. Teléfono 2488.

Dr. Carlos Doren N.
Cirugía, enfermedades de señoras
Delicias 176. Consultas: 2-4.

Dr. Manuel Calvo Mackenna
Médico del Pensionado de San Vicente 1 a 3. Compañía 1509. Teléfono Inglés 596.

CIRUGIA DE NIÑOS Y ORTOPEDIA
Dr. Eugenio Díaz Lira
Agustinas 1270. Teléfono 2285.

Dr. Eduardo de Ramón
Cirugía, enfermedades de señoras
Consultas: 1 a 3. Maestranza 340.

Dr. Paulino Díaz
Moneda 1963. Teléfono 1178. Consultas: 2-4.

Dr. Díaz Velasco
Medicina interna y niños. Consultas: 1—4. Vergara 474.

Dr. Ricardo Donoso
ESTUDIOS EN EUROPA
Medicina interna, especialmente pulmón, corazón. Agustinas 619. 1 1|2 a 3 1|2.

Dr. José Ducci
Monjitas 877. De 2-5.

Dr. ESPINA
RAYOS X
Estudios en Europa. Medicina interna. Consultas de 1 1|2 a 4. Delicias 1228 esquina de Gálvez. Teléfono 2102

Dr. Francisco Edwards
VIAS URINARIAS
Consultas de 2 a 4. Teatinos 14.

Dr. Julio Eastman
Catedral 2673. Consultas de 1 1|2 a 3 1|2. Teléfono 2687. Casilla 1571.

Dr. Fuenzalida Bravo
Profesor enfermedades niños
Merced 560. Teléf. 1721. 1 1|2-3 1|2.

Dr. Fierro Beytía
Ginecología, Partos y medicina interna, Serrano 735.

Dr. A. Fuentes Maturana
CIRUGIA GENERAL Y DE SEÑORAS
Nataniel 230.

Dr. Arturo Fritz
Medicina general. Jefe Policlínica. Piel y Sífilis. 3-5. Huérfanos 1353.

Dr. Ferrada Alexandre
PIEL-SIFILIS-URINARIAS
Se trasladó a Compañía 1470. Casilla 2868. Consultas de 2 a 5.

Dr. Fontecilla
Estudios en Europa. Afecciones pulmonares y nerviosas. Rayos X. De 2 a 4. Delicias 1626.

Doctor Ferrer
ENFERMOS BRONCO-PULMONARES
Asmáticos. Tratamiento especial. Oxieroterapia preventiva; afecciones del pecho. Alameda 1234.

Dr. Arístides González C.
Prof. Extraordinario de Obstetricia
Partos y enfermedades de señoras. Consultas: 1 a 3 P. M. Casilla 1551. Teléfono Inglés: 2789. Huérfanos 628.

Dr. Enrique González H.
ESTUDIOS EN EUROPA
Medicina Interna. Estómago. Intestinos, Hígado. 2 a 4. Estudio y domicilio: Cochrane 104.

Dr. Ernesto Greene O.
ESTUDIOS EN EUROPA
Cirugía, ginecología. Lira 254. Consultas: 2 a 4. Teléfono 2860.

Dr. García Collao
Ojos, nariz, garganta, oídos. Estudios Europa. 1 a 4 Agustinas 1128.

Dr. J. Ramón Campos
Piel. Venéreas. Pulmón. Vías digestivas. Lastarria 321. Consultas: 1 a 4. Teléfono 2465.

Dr. García Guerrero
Bandera 575. Consultas: 3 a 4. Teléfono N.o 9. (Santa Elena).

Dra. Julia Gutiérrez
Partos, enfermedades señoras, niños. San Antonio 128. De 1 a 4.

Dr. Luis Godoy H.
CIRUGIA Y ANESTESIA GENERAL
Consultas: 1-3. Delicias 1367. Teléfono 2541.

Dr. Jorge Herrera Roger
MEDICO HOSPITAL DE NIÑOS
Teléfono 198. Delicias 2558. Consultas: 1 a 3. 1469-8-d

Dr. Ibarra Loring
ESTUDIOS EN EUROPA
Vías urinarias. Especialmente enfermedades riñón, vejiga, próstata. Consultas: 2-4. Nataniel 64.

Dr. Alejandro Infante
Enfermedades de niños. Médico del Hospital de Niños San Luis. Consultas 1 a 4. Delicias 253.

Dr. Roberto Jaramillo B.
Regresó. Ejército 707. Teléfono 142, Parque.

Dr. Andrés Kœnig
Hidroterapia científica, sistema Kneipp. Claras 549. 2-3 1|2.

Dr. Alberto Korner Anwandter
Estudios en EE. UU. Cirujía, Ortopedia. Consultas: 2 a 5, Sto. Domingo 623.

Dr. Armando Larraguibel
Merced 490, de 3 1|2 a 5.

Dr. Armando León I.
MEDICO CIRUJANO
Catedral 1642. Consultas: 1 a 3.

Dr. F. Landa Z.
Médico de ciudad de Santiago
Rosas 1050. Teléfono 1003. Piel, Partos. Enfermedades señoras. 1 a 4.

Dr. Lea-Plaza
ENFERMEDADES DEL SISTEMA NERVIOSO
Monjitas 303. 1-3.

Profesor Luco
Enfermedades nerviosas y mentales. Se trasladó Merced 336. Consultas 12 1|2—2 1|2.

Prof. Eduardo Moore
ENFERMEDADES GENITO-URINARIAS Y CUTANEAS
Amunátegui 305. De 2 a 6.

Dr. Italo Martini Z.
Ojos, oídos, nariz y garganta. Delicias 227. Consultas: 2-4.

Dr. Juan Montenegro
ENFERMEDADES DE NIÑOS
Compañía 1770. Teléfono 2120. Regresó.

Dr. L. Molinare Reyes
MEDICINA INTERNA
Consultorio: Moneda 1640. 3 a 5. Teléfono 1029. Domicilio: Lira 59. Teléfono 1484.

Dr. Muñoz Garriga
Enfermedades señoras y niños
Consultas: 4 a 6. Santo Domingo 608.

Dr. Meza Olva
ESTUDIOS EN EUROPA
Medicina interna. Especialmente pulmón, corazón, riñones, sífilis. Laboratorio clínico. Consultas: 3-4. Dieciocho 268.

Dr. Montero
PROFESOR EN DERMATOLOGIA SIFILOGRAFIA
Piel, sífilis, génito urinarias. Prat 309.

Dr. Moraga Fuenzalida
MEDICINA Y CIRUGIA DE NIÑOS
Cochrane 118. Teléfono 2804.

Profesor Mujica
OCULISTA
Recoleta 368. Consultas: 10 a 12 y 1 a 3.

Dr. Teodoro Muhm
Se trasladó a Compañía 1556. Garganta, nariz y oídos. De 3-6.

Dr. Mouat S.
GINECOLOGIA-PARTOS
Ex-jefe de Clínica Ginecológica Dr. Korner. Se trasladó a la Av. Brasil 25. Consultas: 1-4.

Dr. Aureliano Oyarzún
Medicina general
Consultas: 1-3. Santo Domingo 1254.

Dr. Otto Philippi
ENFERMEDADES DE NIÑOS
Santo Domingo 820, esquina San Antonio. Consultas: 1-3. Teléfono 2415.

Dr. Ricardo Peralta G.
Cirugía general, especialmente de niños. Monjitas 540.

Dr. David Pulido I.
Enfermedades de niños, Santo Domingo 1646. Teléfono 2152.

Dr. F. Puga Borne
Delicias 1039. Consultas: de 2 a 5.

Profesor Pardo
Cirugía y enfermedades de señoras. Consultas: de 2 a 4. Ejército 140.

Dr. Prunés
ESTUDIOS EN EUROPA
Jefe de Clínica. Piel. Sífilis. Venéreas. Merced 490, casilla 2894.

Policlínica para Sífilis y Enfermedades Venéreas
LIRA 21
Servicio de 10 1|2 a 12 1|2, atendido por el doctor José S. Salas, destinado para obreros y empleados de modesta renta.

Dr. Volney Quiroga
Molina 132
Consultas de 1 a 2 1|2.

Dr. Luis Quinteros Encina
MEDICO-LEGISTA
Cirugía. Partos. 1-3. Alameda 239.

Dr. F. Rayo Riquelme
CIRUGIA, GINECOLOGIA, SIFILIS
Lira 268. 1-3.

Dr. Joel Rodríguez P.
ESTUDIOS EN EUROPA
Medicina interna, especialmente estómago, intestinos. Rayos X. Consultas: 2-4. Claras 431.

Dr. Fernando Romero Aguirre
Partos. Enfermedades de señoras. Cirujía, Catedral 2429.

Dr. Carlos A. Sommers
Consultas: 1 a 3. Agustinas 1876.

Dr. José S. Salas M.
SIFILIS Y VIAS URINARIAS
Atiende de 5-8 P. M., en su Policlínica Privada. Lira 21.

Dr. Osvaldo Salas C.
GARCIA REYES 656
Medicina de adultos y niños. Sífilis. Consultas: 1 a 4 P. M.

Dr. Ramón Silva León
Partos y enfermedades de señoras. Catedral 1611.

Dr. Santiago Silva A.
MEDICO-CIRUJANO
Carrión 1352. Consultas: 2 a 4. 032-17-a

Dr. Santander
Medicina interna, estómago, intestinos. Rayos X. Laboratorio: Moneda 821.

Dr. Stuardo
Regresó
ESTUDIOS EN EUROPA
Enfermedades de niños. Consultas: 1-4, Agustinas 1684.

Sífilis y venéreas
Dr. Félix Grohnert B.
Consultas: 2 a 5. Moneda 1592.

J. Schwarzenberg L.
Enfermedades de niños. Consultas de 1-3 P. M. excepto Jueves y Sábado, San Antonio 275. Teléfono Inglés 1344.

Dr. Suárez Alvarez
Especialmente afecciones de la vista, Agustinas 853. Consultas: 1 a 3.

Dr. Torres Torres
Jefe clínica Prof. Korner
Enfermedades señora, cirugía. Catedral 1249. 3 1|2 a 5.

Dr. Carlos Ugarte J.
MEDICINA INTERNA, RAYOS X
Se trasladó. Santo Domingo 518, de 1 1|2 a 3.

Dr. P. Valenzuela Larraín
Cirugía General. Ginecología
Consultas: 1 a 3, menos los Viernes. Catedral 2092.

Dr. Germán Valenzuela B.
CIRUGIA
Riquelme 47 y Huérfanos 1616.

Dr. G. E. Vidal S.
Consultas: 4 a 6. Delicias 2646.

Dr. Villalón
OCULISTA
Enfermedades de la vista. Estudios en Europa. Domicilio y consultorio, Santo Domingo 606. Consultas: 1—3 1|2. Regresó.

Dr. Arturo Valenzuela R.
Estudios en Europa
Tratamiento sin drogas. Cultura Física. Medicación natural. Santo Domingo 848. Consultas: 2-4.

Dr. Vargas Salcedo
CIRUJANO
Se trasladó Teatinos 354. Teléfono 1060.

Dr. Zúñiga C.
Partos, Enfermedades de Señoras. Jefe Clínica Obstétrica, Av. España 472. Consultas: 1 a 3. Teléfono 111, Parque.

Dr. Juan B. Miranda
Regresó. Especialidad: medicina interna de niños y adultos. Consultas diarias en la mañana, Bascuñán 145.
1151-20-c

Dr. WAUGH
606
914
Medicina interna, venéreas, sífilis. Reacción Wassermann. Consultas: 2 a 4. Catedral número 1988.

DENTISTAS

Dentista Azócar
Ausente hasta el 5 de Marzo. Galería Alessandri. Agustinas 1159, ascensor.

Mauricio M. Baltiansky
DENTISTA
A. Prat 935.

Victorino Alonso
DENTISTA
Estudios en Philadelfia. Moneda 1164.

Dta. P. Becerra
Puente 567
Abrirá su oficina el 1.o de Abril.

Dr. Bahamonde Izunza
DENTISTA
Ausente. Ex-ayudante clínica Escuela Dental. Instalóse nuevamente en Santiago, Huérfanos 1353.

Dr. Ciriaco Chacón
DENTISTA
Extracciones sin dolor. Se trasladó a Rosas 1066, entre Puente y Bandera.

Clodomiro Contreras
DENTISTA
Ayudante de Clínica Operatoria de la Escuela Dental. Maestranza 849. Consultas: de 1 a 6. Regresó.

Ernesto Carvallo Castellón
DENTISTA
Puente 640.

F. Castro C.
DENTISTA
Ex-ayudante Escuela Dental. Estado 250. Regresó.

José Luis Cabrera M.
DENTISTA
Teatinos 542, entre Catedral y Santo Domingo.

Salvador Castillo U.
DENTISTA
Jefe de clínica de Prótesis de la Escuela Dental. Moneda 1588.

J. A. Castro Oliveira
R. Castro Oliveira
DENTISTAS
Estado 62.

Gustavo Cerda López
DENTISTA
Cirujía Dental, A. Prat 1548.
22-d

Raul Letelier L.
DENTISTA
Regresó. Consultas de 9 a 11 y media y de 2 a 6. Monjitas 722.
1455-7-d

A. Leng H.
Dentista
Ayudante operatoria Escuela Dental. Atenderá desde Lunes 12 del presente. Catedral 1275.

Elías Escala C.
DENTISTA
Ayudante de operatoria en la Escuela Dental. Se trasladó a Compañía 1755.

Hernán Fleischmann
DENTISTA
Ortodoncia, Coronas y Puentes, Dieciocho 52.

Dr. Juan Ferrari Castellari
CIRUJANO-DENTISTA
Regreso, San Antonio 830.
1279-31-c

José Garay Fernández
DENTISTA
Consultas: 8 a 12 y 1 1|2 a 6. Se trasladó a San Diego 166.

Manuel Guzmán A.
DENTISTA
Ausente en Europa. Sus clientes han quedado recomendados al dentista Bolton. Moneda 859.

Pedro Guevara G.
DENTISTA
Recoleta 525. Clínica: 9-12-1-5.

Dr. Jaime González
DENTISTA ESPAÑOL
Especialidad Puentes y Coronas. Agustinas 1226.

Eduardo Hollstein
DENTISTA
Catedral 1787. (Regresó). Consultas: 9 a 12.

Rita Lafertte
DENTISTA
Agustinas 2290. De 8 a 11 1|2 y de 1 a 5 1|2.

Gonzalo Marín
DENTISTA
Garantiza éxito absoluto en toda extracción, puentes y coronas. Tratamiento en las tapaduras sin dolor. Claras 491.

Muñoz Lobos Hnos.
DENTISTAS
Extracciones sin dolor, somnoformo, puentes, honorarios módicos, San Diego 307-448.

Pedro A. Méndez
DENTISTA
Estudios en Estados Unidos y Europa. San Antonio 451.

Dr. César Pardo Correa
DENTISTA
Calle Nataniel 81. 9-11 y 2-5.

Dr. Luis Pellissa C.
DENTISTA
Especialidad puentes, coronas y planchas. Moneda 859. Casilla 775.

Dra. Elvira Rosas S.
DENTISTA
Bandera 76.

J. Camargo Sanginés
DENTISTA
Consultas de 1 a 4. Carmen 32.

Dr. José María Saavedra
DENTISTA
Especialidad Ortodoncia. Compañía 1458. Teléfono 1518

Dr. J. Ugarte Donoso
DENTISTA
Trasladóse a Compañía 1470.

Rafael Urquieta S.
DENTISTA
Trabajo de dentística moderna, Agustinas 858. Clínica de 8 a 12 y 2 a 6.

Félix Vassi R.
DENTISTA
Puentes, coronas, extracciones sin dolor. Ayudante Escuela Dental.—Delicias 868.

Alejandro Valenzuela Díaz
DENTISTA
Compañía 1731. Regresó. Dentística general. Especialidad extracciones somnoformo.

Dr. Guillermo Velasco M.
DENTISTA
Estudios en Philadelphia. Catedral 1261. Regresó.

C. Valencia Courbis
DENTISTA
Trasladó su consultorio a Santo Domingo 1280.

INGENIEROS

Santiago Cruz Guzmán
INGENIERO CIVIL Y ARQUITECTO
Construcciones económicas de fierro y concreto armado contra incendios y terremotos. Mensuras, tasaciones, ferrocarriles, etc., Moneda número 1584. Agustinas 1232.

Ricardo González Cortés
ARQUITECTO
Huérfanos 1492. Casilla 2425.

Enrique García Frías
INGENIERO CIVIL
Galería Alessandri 25, 4.o piso.

Alberto Larenas F.
INGENIERO
Bandera 638. Casilla 120. Santiago.

Enrique Lafourcade A.
Edificios económicos, chalets modernos, presupuestos detallados. planos. Casilla 715. Compañía 1290

Domingo Matte Larraín
INGENIERO CIVIL
Agustinas 1319.

Luis Elías Montalva C.
INGENIERO AGRONOMO
Huérfanos 1223. Casilla 1422.

OFICINA TECNICA
LORENZO CLARO LASTARRIA
Ingeniero civil
Morandé 235. Teléfono 1968. Casilla 4491.

Eduardo Tasso
Construcciones económicas en concreto impermeables. Edificios para ventas. Agustinas 1260.

ENRIQUE TORRES
Arquitecto
Oficina. Galería Alessandri 4 A.— Teléfono 276 Central.

Bolsa de Comercio

CORREDORES

Gustavo A. Gana
202-Bandera-202. Compra-venta de acciones y bonos; contratación de préstamos y conversiones de deudas. Teléfono Inglés 666. Casilla 3456.

Carlos Romero A.
170-Bandera-170. Casilla 2878. Acciones y bonos.

Víctor Manuel Arce E.
AGENTE COMERCIAL
Representaciones, Importaciones y Exportaciones, Despachos de Aduana. Estado 91. Oficina 23, casilla 3059. Teléfono 2818, cable Virarce.

Luis Ramírez Sanz
y Augusto Ovalle Castillo
Bandera 51—55. 2511-Teléfono Inglés 2511.

Florencio Villamil y Cía.
ACCIONES Y BONOS
1120-Agustinas-1120. 2664-Teléfono Inglés 2664. Casilla 878.

Raimundo Ureta E.
ACCIONES Y BONOS
Agustinas 1055. Teléfono 996. Casilla 1540.

MATRONAS

Celia Castillo
MATRONA GINECOLOGISTA
Atiendo llamados fuera de Santiago. Unión Americana 32.

Clínica Privada de Obstetricia
Señora Reyes. Matrona Ginecologista. Dormitorios higiénicos. Establecimiento montado según últimos adelantos. Atendido por dos cirujanos especialistas. Recibo enfermas todas partes del país. Curaciones internas. Partos indoloros, absoluta seguridad. Precios módicos. Consultas gratis, Esmeralda 650.

Mme. E. Fragnaud
MATRONA FRANCESA
Consultas: 1 a 4. Maestranza 461.

EL ESTOMAGO Y SU CURA
PROCEDIMIENTO NUEVO
Cuando las enfermedades del Estómago hayan perdido toda esperanza de alivio consúlteseme gratis, Delicias 2540 de

Julia Moreno
MATRONA
Clínica, Pensionistas. Partos indoloros. Curaciones internas. Coquimbo 1119.

Laura Ríos de N.
MATRONA
Curaciones internas, masajes. Recibo pensionistas. García Reyes 730.

Mercedes Rojas
MATRONA
San Diego 952. Recibo enfermas cualquier tiempo. Curaciones internas, precios módicos.

Carmela Toro G.
MATRONA
Recibe pensionistas. Chacabuco 662.

Fidela Uribe
MATRONA
Ex-jefa Maternidad
Enfermedades internas de señoras, recibo pensionistas. Alameda 24-A. Consultas: 1-4.

CLINICA
Ana G. Vargas Barrera
Partos, enfermedades señoras. Recibo pensionistas. Cochrane 985.

Hortensia G. de Perez
MATRONA
Serrano 584. Consultas y curaciones internas. Enfermas pensionistas.

PENSIONADO RESERVADO DE SALUD
PROFESORA LASTARRIA
Atiende partos con pensión, $ 35. Enfermedades venéreas curadas dentro de 20 días. Delicias 2540.

VARIOS

Luis Ayala C.
Compra-venta de propiedades. Préstamos Hipotecarios. Comisiones en general. Catedral 1151. ofic. 4.

Antigua Tintorería Francesa
AGUSTIN CHANGOGNE
Se tiñe y se limpia toda clase de ropa en negro y colores, no tiene sucursales.— MONEDA 2202.

Academia Dactilográfica Yost
GALERIA ALESSANDRI
Tarifa mensual, 6 pesos.
0215-29-f

Amalia Acevedo de L.
PROFESORA DE PIANO
Estudios en Europa. San Francisco 211. 1282-31-c

Instituto de Belleza
Elva S. de Tagle
Vello. Tratamiento Lizzarinni, extracto radicalmente, doy prueba. Agustinas 1820. 1 a 4.

Profesora de Canto
MERCEDES NEUMANN
Titulada en el Conservatorio Nacional. Santa Victoria N.o 358.

Julia Pemgean Guillen
Profesora de piano y única diplomada del Curso Superior de Violoncello del Conservatorio Nacional de Música. Teatro Unión Central.

M. Marín J.
QUIROPEDISTA Y MASAGISTA
Establecido en 1895. Cura toda enfermedad a los pies. Compañía 1020. Teléfono Inglés 1871. Consultas de 3 a 5. A domicilio de 7 a 11 A. M.

MASAJE SUECO
y gimnasia médica para desviación de la espina dorsal, reumatismo, neuralgia, estitiquez, artritis, mala circulación, etc. Tratamientos especiales para enflaquecer. Solo a señoras y niños.— Ana Widén. Claras 40. Consultas 2-5
5666-28-i

Consultorio Médico para Señoras
Vello.—Extracción segura por señoritas, competentes bajo vigilancia médica. Masaje, gimnasia, hidroterapia, electricidad, etc. Trátanse niños mal desarrollados, anemias, estitiquez, reumatismo, obesidad, enfermedades respiratorias, digestivas; defectos pecho, columna vertebral o cara, como cutis seco o grasoso, espinillas, lunares, cicatrices, etc. Masaje de belleza, manual y eléctrico. Santo Domingo 848 entre 21 de Mayo y San Antonio. Consultas: mañana y tarde.

MASAJE
S. N. HAYASHI
Médico masajista. Estudios en Japón. Especialidad enfermedades. Reumatismo, Estitiquez, Articulares, Musculares, Parálisis. Consultas: 2 a 4. Claras esquina de Monjitas.

Masajes, gimnasia médica
Jules Bondallaz
Masajista suizo. A. Prat 346. Consultas 2 a 4.

Masaje, gimnasia médica
JOSE CONCHA
Masajista. Consultas: 8 a 12 A. M. a domicilio 4 a 6 P. M. Tarapacá 840.

Zurcidos Invisibles
Especialidad virar trajes caballeros. Cóndor 1158.

Ruperto Tapia Miranda
1150 Agustinas 1150
Corredor en Propiedades y Comisiones en general. Teléfono 1491.

MEMORANDUM

TURNO MEDICO DESDE EL 24 AL 31 DE MARZO

Servicio médico nocturno permanente

Doctor Guillermo Besoaín, Lira
Doctor Domingo Rojas M., Arturo Prat 841.

Boticas de turno permanente

Botica Alemana, Catedral 1990. Hasta las 12 de la noche.
Farmacia Moderna, San Diego 255. Hasta las 12 P. M.
Botica Española, Ahumada 318. Hasta las 12 P. M.
Botica "El Mercurio", San Diego 304, abierta hasta las 12 1|2 P. M.

Boticas de turno semanal

1.a Comisaría, Botica Blanco, Ahumada 142.
2.a Comisaría, Botica Castro, Delicias 30.
4.a Comisaría, Botica Porvenir, San Diego 1502.
6.a Comisaría, Botica Hispano Americana, Vergara 693.
7.a Comisaría, Botica Francesa, Maipú 1001.
11.a Comisaría, Botica Unión, Delicias 3998.

Practicantes de cirugía menor

Eleodoro Aguilera, Independencia 1568; Camilo Ortiz, Escanilla; Pedro A. Silva, San Antonio 532; Jofré, Bascuñán Guerrero 544; Antonio Toro G., Domeyko 278; Jeremías Aguilera, Girardi 55.

Enfermeras

Laura Araos, Delicias 24; Laura Lagos, Alonso Ovalle 1369; Urzula Tapia, Avenida del Rosario 1137; Matilde de Viveros, Baquedano 854; Brígida Farías, Rosas 1819; Belarmina Mena López 681; María Briones, Lord Cochrane 476; Rosa Sánchez B., Arturo Prat 515; Magdalena Uribe Uribe, Lord Cochrane 456; Natalia Ferrer L., Brasil 692; Juana Valdivia, Cóndor 742; Teresa Valencia, Carrera 550.

Matronas

Sabina Rojas v. de Leiva, Olivos; Josefina Florax, San Isidro 530; Beatriz Albornoz, Ibáñez 456; Filomena Reyes, Lord Cochrane 1658; Laura Carreño, Brasil 506; Amalia de la Fuente, Bezanilla 1333; Juana Rubio, Toesca 2158; Julia Cataldo, Gorbea 2536; María Perrín de T., Molina; Ana Ramírez, Sofía Concha 22; Elena Cánepa, Moneda 2595; Trinidad Rodríguez, Maruri 273; Amelia Matus Fuentes, San Francisco 1438; Celia Jiménez M., Rosas 2370; Eduvigis Valdés A., Maruri 789; Elvira Delgado O., Almirante Barroso 753; Rita Pérez v. de Alvarez, Gálvez 727; Angela González M., Victoria 853; Ludovina Palma de Osses, Herrera; Carmela Meneses, R. Huemul; Ana Salcedo V., Serrano 620; Laura Ortiz A., San Francisco 1657; Mercedes S. Flores, Jofré 116; Eugenia H. Fraguant, Maestranza 461.

Dispensario municipal de ojos

21 de Mayo 532. Atendido por el doctor García C. Funciona los Martes, Jueves y Sábados, de 4 a P. M.

Servicio municipal de vacuna

Oficina Médicos de Ciudad. Atendido por el vacunador don Guillermo Saavedra, diariamente de 1 1|1 a excepto los Sábados, de 9 a 11 Atiende también llamados particulares.

Asistencia médica gratuita (partos y niños) del profesor Dr. Rodríguez Barros, Merced 384

Se atiende diariamente, desde 3 1|2 P. M., a embarazadas, Lunes, Miércoles y Viernes; a niños menores de dos años, proporcionando alimentos y medicinas, Martes, Jueves y Sábados, y a toda hora se dan tarjetas para asistencia a domicilio de las matronas.

Consultorio gratuito para niños menores de cinco años asistido por el médico de ciudad Dr. Barros Ovalle

Martes y Viernes, de 8 a 9 A. M. Santo Domingo 1243.

Dispensario sanitario municipal nocturno dirigido por el Dr. Mateo Concha, A. Barroso 820

Funciona los días Lunes, Miércoles y Viernes, de 8 1|2 a 10 P. M.

Turno judicial

Juez del Crimen de Turno, el del 1.er Juzgado, don Andrés Villagra, Avenida Pedro Valdivia 2203.
Promotor Fiscal, don Carlos R. González, Castro 488.

Médicos de ciudad

Don Francisco Landa Z., Rosas 1050.
Don Pedro N. Barros Ovalle, Santo Domingo 1243.

Médicos Legistas

Don Sabino Muñoz Labbé, Lira
Don Luis Quinteros Encina, Carmen 79.
Don Germán Greve, Agustinas 1954.
Don Rafael Toro Amor, Amunátegui 55.

Domicilios de altos funcionarios

Ministro del Interior, don Domingo Amunátegui S., Manuel Rodríguez 191.
Relaciones, don Guillermo Pereira, San Martín 308.
Justicia e Instrucción, don Pedro Aguirre Cerda, Morandé 432.
Hacienda, don Manuel Hederra, Santo Domingo 1060.
Guerra y Marina, don Luis Vicuña C., Avenida Matta 24.
Industria y Obras Públicas, don Francisco Landa, Rosas 1050.
Intendente, don Pablo A. Urzúa, Agustinas 1972.
Secretario, don Francisco Subercaseaux A., Monjitas 375.
Prefecto, don Rafael Toledo Tagle, Santa Lucía 152.
Sub-Prefecto de orden, don Julio Bustamante, Dieciocho 174.
Sub-Prefecto de Seguridad, don Carlos R. Dinator, Castro 735.
Secretario, don Oscar Honorato Cienfuegos, Rosas 1340.
Capellán, presbítero don Julio Valderrama, Bulnes 332.

Médico del Cuerpo

Don Carlos Molina, San Francisco 159. Todo llamado telefónico deberá hacérsele por intermedio de la Prefectura.

Dentista del Cuerpo

Don Galvarino Ponce, Bandera 537.

Abogado del Cuerpo

Don Ernesto Larraín, Morandé 241. Atiende al personal diariamente de 1 a 11 A. M. y de 4 a 7 P. M.

Registro Civil

1.a Inspección, Bulnes 350.
2.a Inspección, Alameda 1205.
1.a Circunscripción, Alameda 1311.
2.a Circunscripción, Alameda 1311.
3.a Circunscripción, Alameda
Comuna de Providencia, Avenida Las Quintas 78.

SI USTED AVISA
Le agradará saber que su aviso es leído en todo Chile.
"La Nación"
no es solamente un diario de Santiago sino tambien de provincias.

INFORMACIONES DEL EXTRANJERO

SERVICIO DE NUESTROS CORRESPONSALES ESPECIALES, de The Central and South American Telegraph Co., via Colón, de la Agencia Havas y de la Agencia American

LA GRAN GUERRA

La batalla en Francia continúa con gran violencia

La Guardia Roja de Ukrania rompe las hostilidades contra los austro - alemanes

NICOLAIEV Y KHERSON FUERON RECUPERADOS AYER. — LOS UKRANIANOS OCUPAN IGUALMENTE ODESSA.

SE ANUNCIA QUE EL EX-CZAR NICOLAS Y SU FAMILIA SERAN TRASLADADOS A LA REGION DEL URAL.

LA OFENSIVA ALEMANA EN OCCIDENTE

EL MOVIMIENTO CONTINUA DESARROLLANDOSE HACIA EL OESTE CON NO DISMINUIDA VIOLENCIA. — EN LA ULTIMA JORNADA LOS EJERCITOS IMPERIALES OCUPARON BEAUMONT, THIEPVAL, LESSARS, FLERS, BAZENTIN, CONTALMAISON, MAMETZ. SUZANNE, HERBECOURT, ASSESVILLERS, FRENNES, VERMANDONVILLERS Y OTROS PUNTOS.

ALBERT CAYO AYER EN PODER DE LOS ALEMANES.

LOS INGLESES RECUPERARON LA ALDEA DE MORLANCOURT, POCOS KILOMETROS AL SUR DE ALBERT Y AL ESTE DEL ANCRE, Y CHIPILLY.

UN DESPACHO DE PARIS AFIRMA QUE LOS ALEMANES HAN DETENIDO SU AVANCE EN LA REGION DE NOYON, EN EL SECTOR DEFENDIDO POR LAS TROPAS REPUBLICANAS.

EL BOMBARDEO DE PARIS NO SE REANUDO AYER

LOS ALEMANES ANUNCIAN HABER TOMADO OTROS 11,000 PRISIONEHOS BRITANICOS Y ALGUNOS CENTENARES DE FRANCESES.

INFORMACIONES DE ORIGEN ALEMAN Y ALIADO CONCUERDAN EN QUE EN LA PRESENTE OFENSIVA SE HA DADO TERMINO A LA GUERRA DE TRINCHERAS PARA RECOMENZAR LA DE MANIOBRAS.

EL BARON RICHOFFEN OBTUVO EN LA ULTIMA JORNADA SUS 69.a Y 70.a VICTORIAS AEREAS.

El objetivo de la ofensiva alemana

No se trata de aplastar a la Francia, sino de destruir el Ejército inglés

AMSTERDAM, 27.—Informaciones de fuente absolutamente autorizada, procedentes de Berlín, dicen que el objetivo de la ofensiva que los alemanes están desarrollando en el frente occidental no es la posesión de Amiens ni la de París, ni tiene por objeto el sojuzgamiento de la Francia.

El objetivo único del ataque es la destrucción del Ejército inglés, para lo cual el comando alemán se propone cortar a dicho Ejército y luego estrechar la mayor parte de él contra la costa, en la cual los alemanes aspiran a establecerse.

Agregan las informaciones citadas que de fuente perfectamente segura se ha sabido que en la actual ofensiva han sido destruídas ya 19 divisiones inglesas.

Los últimos combates en Francia

Las reservas alemanas.—El trabajo de la aviación británica durante la actual ofensiva.—Lo que dice el corresponsal de la Agencia Reuter.

LONDRES, 27.—El corresponsal de la Agencia Reuter en el ejército británico de Francia telegrafía con fecha 26 del presente:

"Ha sido digno de atención el repliegue lento y ordenado de las tropas británicas, que hacen sufrir muy granles sacrificios al enemigo. El repliegue de nuestro ejército es voluntario. Los prisioneros dicen que una gran decepción ha causado la lentitud del avance enemigo entre los mismos alemanes. Esos prisioneros se quejan de las grandes privaciones y de los malos abastecimientos. Agregan que reina una fatiga extrema entre los soldados asaltantes, quienes combaten con una desesperación rayana en la locura.

"Sabemos ahora positivamente que las reservas enemigas fueron reducidas el primer día a 52 divisiones y que al fin del segundo día 40 divisiones de reservas tuvieron que ser retiradas del frente. Todos los informes confirman que la jornada a pesar de la excelencia de los artilleros alemanes que atacaron en todo el largo del frente, extendiéndose hacia el norte a partir de Ervilliers, en donde estamos en contacto con los frances, fueron detenidos por nuestro fuego de artillería. Incesantes formaciones cerradas atacaron una después de otras, pero fueron deshechas. Solamente en el sector de Sapigny los alemanes lograron hacer mella en nuestro frente; nosotros, para igualar la línea de batalla nos replegamos durante la noche.

"El ejército británico que se encuentra en las vecindades de Noyon sostuvo un encarnizado combate con el enemigo; en la región de Grevillers también se han efectuado sangrientos asaltos.

El trabajo de nuestros aviadores durante la presente semana ha sobrepasado a todo elogio. Durante la última noche los bombardeadores han convertido en un verdadero infierno todos los centros de concentración y comunicación que se encuentran a retaguardia del enemigo.

"Si nuestra superioridad en el aire podía prestarse a dudas, basta recordar las verdaderas proezas que se ejecutaron durante los primeros días de la batalla. Nuestros aviadores bombardearon copiosamente, a boca de jarro casi, las formaciones enemigas, quienes de una manera invariable ofrecían blancos excelentes a consecuencia de la densidad de sus concentraciones. Durante el día los reconocimientos se han hecho extremadamente difícil para los aviadores alemanes, los cuales, apenas se elevan a algunos centenares de metros, tienen nuevamente que descender.

"Por otra parte nuestros aviadores han sido los verdaderos ojos de nuestra artillería, cuya eficiencia ha sido mortal para el enemigo. Por este lado el tiempo nos ha favorecido lo mismo que al enemigo."

La moral de las tropas británicas de Francia

Soldados que juegan football en espera de la orden de marchar al combate. — Información a "The Morning Post"

LONDRES, 24.—El corresponsal de "The Morning Post" escribe:

"Esos oficiales de quienes hablaba en mi anterior correspondencia de hoy han trabajado durante cinco noches sin cesar y están continuamente inclinados sobre sus mapas, mientras dan órdenes de una manera confiada y llena de calma.

Estos verdaderos paladines confían extremadamente en las tropas; después que se calmó un poco la batalla, los oficiales durmieron profundamente sobre la tierra sin cuidarse de los escombros de que está lleno el campo.

He visto a algunos soldados jugando al football, mientras esperaban la orden de avanzar y cuando esta orden fué dada, apresuradamente se dirigieron a los automóviles y se dispusieron para partir.

"No creo que las tropas que participaron de la retirada de Mons hayan tenido una prueba más dura que la que estos hombres, que soportaron todo el peso del ataque alemán. Esto ha sido una de las más grandes pruebas de tenacidad y voluntad que jamás haya sido impuesta a los soldados en los campos de batalla. Las tropas del Imperio la han soportado notablemente y han dado una prueba de coraje inquebrantable."

LAS PERDIDAS ALEMANAS
Artículo de "The Daily Telegraph"

LONDRES, 27.—"The Daily Telegraph" dice:

"El mundo espera en suspenso la respuesta al golpe dado por los alemanes y esta en las manos de los aliados del oeste darla. Los diarios alemanes recuerdan con cierta insistencia a la población alemana que los aliados golpearan a su vez terriblemente.

"Los ingleses, por su parte, son inquebrantables y se presentan en la lucha llenos de voluntad y animados de un espíritu de resistencia indómita. Jamás, seguramente, desde el principio de la guerra, las tropas británicas han recibido tales elogios por su tenacidad y coraje, como lo han recibido de parte del enemigo, tanto en los documentos oficiales como en las comunicaciones particulares.

"Tal generosidad de carácter ha sido tan manifiestamente rara de ese lado que no hay nada de injusticia al presumir que se esconde bajo esa capa de elogio, una excusa al pueblo alemán por dos hechos que sin duda alguna son bien comprendidos hoy en Alemania. Las pérdidas sufridas por las tropas alemanas han sido mucho más pesadas que en cualquiera otra batalla. Nuestra defensa permanece intacta. Esta es la forma como se presenta al ataque en el cual se ha obstinado el alto Comando Alemán. El terreno íntegro de su avance está sembrado completamente de muertos. Suceda lo que suceda, sabemos por lo menos que no se halla dentro de los planes alemanes ni de sus previsiones que después de seis días de un sacrificio contínuo y sin precedentes de sus mejores tropas, la línea británica estaría intacta, en unión sin interrupciones y bien asegurada con los franceses en su ala derecha."

El diario termina pidiendo la conscripción en Irlanda, y declara que el país siente un gran placer al poder reemplazar inmediatamente las pérdidas de vida y de material sufridos en defensa de la libertad.

LA AVIACION BRITANICA EN LA ACTUAL OFENSIVA

LONDRES, 27. — "The Daily Mail", al comentar los últimos sucesos que se desarrollan en el frente del oeste, dice:

"La resolución tenaz y la moral inquebrantable de las tropas británicas y francesas han retardado a los alemanes y han vuelto su programa original extremadamente ridículo.

"El curso de todos los combates librados por nuestros aviadores ha sido particularmente notable y esto ha sido contradicho por los alemanes.

"Los alemanes han sido derrotados en las luchas de los aires y es ésta una de las razones por las cuales su ofensiva no pudo ser coronada por una victoria aplastante y decisiva, en la cual Berlín sueña siempre."

La situación en frente del oeste

Comentarios de la prensa francesa la alemana y la austriaca

PARIS, 27.—La última correspondencia que ha llegado del frente de Francia es reconfortante y subraya la sangre fría y la confianza de que están poseídos todos los soldados y de la moral excelente de los heridos quienes hablan con admiración de la tenacidad y valentía de franceses e ingleses.

Parece que los soldados han tomado una determinación de luchar hasta morir y para esto hacen uso de todo el material de guerra de que disponemos.

La prensa se manifiesta tranquila y confiada en el desarrollo de las operaciones. Considera unánimemente que la situación no es inquietante. Declara que las pérdidas crecidas del enemigo no guardan proporción con las pérdidas de los aliados ni con los resultados obtenidos.

"Le Matín" dice textualmente:

"La batalla que se desarrolla en Francia no es una batalla inglesa ni una batalla francesa: es una batalla única para los destinos de dos pueblos mezclados en la sangre de sus soldados."

La prensa de allende el Rhin prepara el ánimo de la opinión alemana para el caso muy probable de que se desarrolle una potente contra-ofensiva anglo-francesa que desbarate todo el enorme esfuerzo hecho por Alemania.

"La Gazeta de los Vosgos", si los alemanes vencieron en tiempos difíciles, tiempos más críticos se presentarán aún. Muchos diarios alemanes preveen la violenta intervención de las reservas enemigas.

"La Gazeta de Francfort" prevee todavía más grandes luchas y declara que los alemanes han sufrido pérdidas enormes.

La prensa austriaca no canta victoria. "La Nueva Prensa Libre" hace alusión también a las reservas del adversario y prevé rudas batallas diciendo que los alemanes tienen todavía que cruzar por un camino muy espinoso".

Las operaciones en Francia

La labor de los franceses.—Artículo de "The Morning Post"

LONDRES, 27.—"The Morning Post", en su edición de hoy, hace un extenso elogio de los soldados franceses que en un terreno poco accidentado y difícil para la construcción de una línea cualquiera, libran una heróica batalla para contener a los alemanes hasta la llegada de los refuerzos.

Dice a este respecto:

"La manera como los franceses han dispuesto de sus reservas para venir a ayudar a nuestras cansadas tropas, dando una prueba de camaradería, se ha efectuado en una forma que no podemos alabar bastante.

"Los alemanes han llegado ahora a un punto en donde el valle se estrecha considerablemente en largos espolones y el terreno elevado que circunda estos espolones de una excelente situación para defenderse contra el ataque teutón.

"Es muy probable que los alemanes sean detenidos sobre una línea situada muy al oeste de Amiens, por el frente que resistió hasta ahora con más tenacidad y energía. Estamos convencidos de que continuaremos resistiendo no solamente porque los franceses y los ingleses combaten en común, sino también porque los alemanes se desgastan como se consume una antorcha ardiendo."

El avance alemán en el oeste

El coronel Repington prevee un próximo retroceso

LONDRES, 27.—El coronel Repington, en un artículo que publica en "The Morning Post" dice:

"Hasta ahora el primer y el segundo ejército británico no han sido mencionados en los comunicados del frente de batalla y solo un ejército francés ha sido citado en una parte de la gran batalla. Mientras tanto 30 divisiones británicas aproximadamente, retroceden combatiendo tenazmente. Estas divisiones han sido empleadas únicamente en destruir los efectivos del ejército asaltante, considerado tres veces superior en número.

"En cinco días el enemigo ha obtenido las ventajas que esperaba obtener en uno solo. Si esto lo hubiera conseguido, habría podido continuar el avance hacia el este con tropas de refresco. Pero las cualidades combativas de nuestros soldados han retrasado en una forma inesperada al enemigo en la ejecución de sus planes. Nuestros jefes han dispuesto de tal modo las operaciones, que podrán llegar reservas hasta de las regiones más apartadas. Si este tiempo ha sido bien empleado deberemos asistir pronto al regreso de la avalancha."

ARTICULO DE LA GAZETA DE FRANCFORT SOBRE LA RESISTENCIA BRITANICA

ZURICH, 27.— "La Gaceta de Francfort" escribe que la resistencia encarnizada del enemigo impide todavía el verdadero avance de los tres cuerpos de ejércitos que debieron apoyar las tropas al mando de los generales. Estas tropas estaban encargadas de rechazar a los ingleses más allá de Baupaume.

CARACTERISTICAS DE LOS OBUSES QUE CAEN SOBRE PARIS

PARIS, 27.— Los obuses caídos sobre París debido al bombardeo alemán son de 220 milímetros y están constituídos por dos capaz de cobre. Pesan cien kilos y contienen seis litros de explosivos. El dispositivo interior está hecho en forma de producir dos explosiones espaciadas por algunos segundos.

COMO LLEGARON AL FRENTE LAS TROPAS DE ATAQUE ALEMANAS

AMSTERDAM, 27.— La "Gaceta de Westfalia" dice que las tropas destinadas a la actual ofensiva salieron de trenes situados a alguna distancia de las líneas y marcharon exclusivamente de noche.

COMUNICADO BRITANICO

LONDRES 27. (Oficial). — A consecuencia de los ataques enemigos a ambos lados del Somme, nos hemos visto obligados a replegarnos a corta distancia de ambas orillas cerca de Bray.

Rechazamos un violento ataque contra nuestra línea del sur del Somme. En el único punto cercano al río en que el enemigo penetró en nuestras posiciones fué rechazado por un contra-ataque. Otros combates se han librado al norte y al noroeste de Albert. La situación en esta parte del frente no ha cambiado.

ARTICULO DEL "WESTMINSTER GAZETTE"

"El enemigo sólo tiene dos alternativas: el triunfo o el desastre completos"

LONDRES 27. — "The Westminster Gazette", en un artículo de fondo sobre el quinto día de batalla, dice:

"El testimonio de nuestros enemigos como el de todos los observadores de nuestro partido, está de acuerdo en que los soldados británicos han combatido de una manera espléndida a pesar de la desigualdad formidable de probabilidades.

El número de prisioneros que el enemigo dice haber tomado, es relativamente pequeño, y aún cuando cedemos terreno, nuestro ejércitos permanecen intactos".

"El corresponsal de la Agencia Reuter ha dicho en telegrama de hoy en la mañana: "Las noticias del frente deberán leerse en Gran Bretaña y en Francia con la confianza más completa en el triunfo.

"Podemos estar persuadidos de que los franceses combatieron defendiendo a su país con esa tenacidad indomable y esa habilidad incomparable que le hizo ganar la batalla del Marne y arrojar a los alemanes de Verdun.

Por el momento, nuestro objetivo principal es obligar al enemigo a pagar lo más caro posible cada pulgada de terreno que conquiste. Estamos en camino de obtener una decisión final, y ello aún cuando hace nuestra labor más difícil, nos da, también, más esperanzas en el triunfo.

Si podemos impedirle ganar, habremos dado nosotros un gran paso hacia la victoria.

Según los relativos de los británicos y franceses, el número de divisiones que el enemigo ha lanzado al ataque durante los primeros días es inmenso. Algunos días más de batalla en la misma forma que hasta ahora lo arrastrarán a un gasto de efectivos que será imposible cubrir, a menos que antes haya una decisión.

Nuestras pérdidas, según se nos asegura, son relativamente mucho menos que las del enemigo.

Hoy en la mañana el Gabinete de Guerra anunció que los hombres necesarios para llenar los claros y los cañones y ametralladoras para reemplazar las pérdidas estaban actualmente en Francia o iban en camino hacia el frente. Esto indica que hasta ahora los claros han sido llenados por medio de las reservas en los lugares mismos de la batalla y que las reservas estratégicas no han sido tocadas, las cuales permanecen hasta ahora intactas.

No hay para el enemigo sino dos alternativas: un éxito completo o un desastre completo. Podemos conservar la confianza que no alcanzará un éxito de una naturaleza que le permita alcanzar sus objetivos".

COMUNICADO ALEMAN

BERLIN 27. (Oficial.—Vía Londres). — Estamos delante de Albert. Ocupamos Lihons, Roye y Noyon.

COMUNICADO BRITANICO

LONDRES 27. (Oficial). —Se han realizado encuentros locales en varios puntos del norte del Somme. Los ataques del enemigo empezaron en la tarde a inmediaciones de Chaulen. Entre Chaulnes y el Somme, la batalla continúa.

COMUNICADO BRITANICO

LONDRES 27. (Oficial). — Se han realizado numerosos combates aéreos. Trece máquinas enemigas han sido derribadas y diez obligadas a aterrizar sin gobierno. Ocho de nuestras máquinas faltan.

LA COMPOSICION DEL EJERCITO AUSTRIACO EN EL FRENTE FRANCES

Lo comandaría Von Gallwitz

PARIS, 27.— Según "Berliner Tageblatt" el ejército austriaco que se encuentra en el frente francés está mezclado con efectivos alemanes. Así formado el ejército austriaco se compone de 13 divisiones austriacas y 10 alemanas formando un total de 250.000 hombres de los cuales son 100.000 alemanes. Von Gallwitz comandaría todo este ejército y el grupo alemán estaría a cargo de Von Bellow.

MANIFESTACION ANTI - ALEMANA EN PRAGA

LONDRES, 27.— En Praga se verificó el 11 de este mes una gran manifestación anti-alemana para protestar del tratado de paz con Ukraina. Asistieron algunos diputados checos y representantes de todos los partidos polacos, yugo esclavos y tchecos.

ORDEN DEL DIA DEL GENERALISIMO BRITANICO A SUS TROPAS

LONDRES, 27.—En una orden del día que el generalísimo Haig envió a sus tropas, dice:

"Estamos en un momento crítico de la guerra; el enemigo concentra todas sus divisiones disponibles en nuestro frente, para destruir el ejército británico. Estoy convencido de que los soldados harán todo lo posible para impedir que el enemigo alcance su fin."

COMUNICADO FRANCES

PARIS, 27. —(Oficial). — El enemigo ha sido en todas partes contenido y debilitado, sufriendo pérdidas considerables que lo han obligado a disminuir su esfuerzo.

Mantenemos la línea escalonada que une los siguientes puntos: Sain, Aurin, Beauvraignes, Norte de Lassigny, Sur de Noyon y márgen derecha del Oise.

Rechazamos durante la noche algunas fuertes patrullas de reconocimiento que trataban de abordar nuestras posiciones al noroeste de Noyon.

En el resto del frente se desarrollan bombardeos intermitentes.

Los alemanes han derribado 200 aviones en los últimos cuatro días

COPENHAGUE, 27.— Los aviadores alemanes han derribado durante los últimos cuatro días 200 aviones enemigos.—(P. A).

EL AVANCE ALEMAN

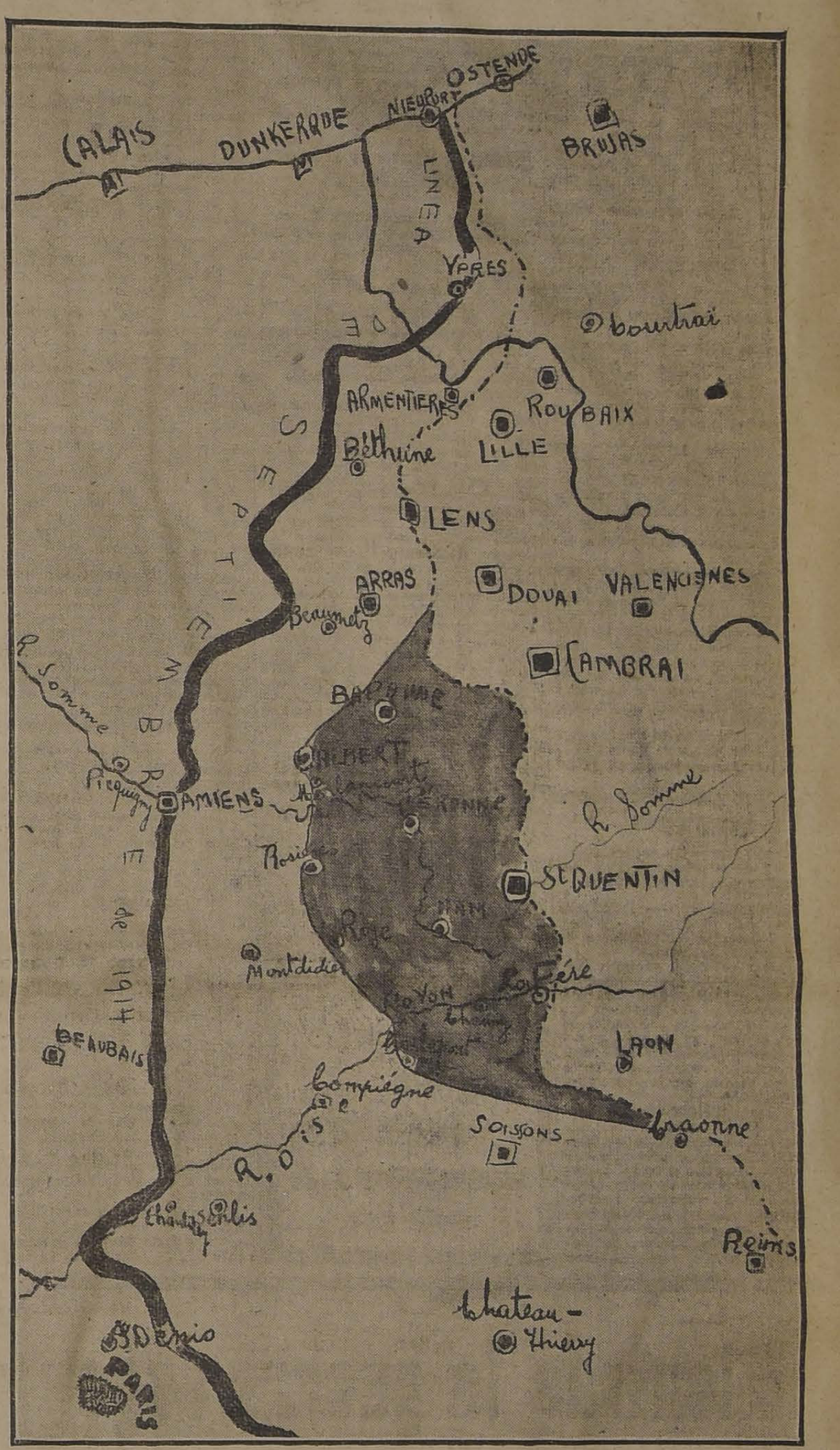

Este apunte permite formarse una ligera idea de la disposición de los ejércitos que actualmente luchan en Bélgica y el norte de Francia. La parte obscura señala el terreno ocupado por los alemanes durante la presente ofensiva. La línea obscura de la izquierda indica el límite alcanzado por el avance de los alemanes al iniciarse la guerra, entre Agosto y Septiembre de 1914. Como se ve, los ataques parecen converger ahora hacia el centro ferroviario de Amiens, del que, según los últimos telegramas, las avanzadas alemanas se encuentran a unos 25 kilómetros de distancia.

Tenemos un surtido de artículos para
INSTALACIONES ELÉCTRICAS
como ser tubos alambre de todas dimensiones, interruptores, etc., etc. Nos encargamos de instalaciones eléctricas.
ARMADURA HOLOPHANE
lo más moderno para el alumbrado de los vestíbulos hall.
MORRISON & Co.
AHUMADA 65 AL 77. — CASILLA 212. —
SANTIAGO.

GALERIA DE LA SOCIEDAD
Proteccion Mutua de E.E. P.P.

Hay para el 1.o de Abril desocupados dos espléndidos estudios para abogados o profesionales en el segundo piso de este edificio.

Tratar con ARMANDO OYANEDER Z., Oficina 9
2511-30-c

SE ESPERA UN GRAN CAMBIO EN EL FRENTE BRITANICO

LONDRES, 27. — Se esperan grandes cambios en el frente occidental, dentro de breves horas. —(P. A).

LOS ALEMANES CONCENTRAN TROPAS EN PERONNE

LONDRES, 27.— Los alemanes efectúan importantes concentraciones de tropas de refresco en Peronne.—(P. A).

COMUNICADO ALEMAN

BERLIN, 27. — (Oficial). — Ocupamos Albert.—(P. A).

SE DESMIENTE LA NOTICIA SOBRE EVACUACION DE COMPIEGNE

PARIS, 27.—"Le Petit Journal" desmiente la noticia relativa a que los habitantes de Compiegne han sido trasladados fuera de la ciudad.

Se agrega, sí, que un gran número de ellos han abandonado voluntariamente el pueblo a fin de evitar el violento bombardeo de los aeroplanos. No se ha dictado orden alguna para la evacuación de la ciudad de Compiegne.

IMPRESION DEL KAISER Y VON LUDENDORFF POR LAS DEVASTACIONES OCURRIDAS EN LA ZONA DE COMBATE

AMSTERDAM, 27.—"Die Volks Zeitung" manifiesta que von Ludendorff y el Kaiser se manifiestan apesadumbrados e impresionados por la terrible devastación del área de batalla y al mismo tiempo sienten alegría por haber evitado que tales daños se produjeran en territorio alemán.

El hecho, agrega el diario citado, porque nosotros hemos podido llevar la guerra más allá de las fronteras nuestras es porque durante la paz siempre estuvimos haciendo presente la necesidad de armarnos.

FELICITACION ENVIADA POR EL KAISER AL KRONPRINZ

En premio de sus servicios lo nombra jefe del Regimiento Granaderos de la Guardia

AMSTERDAM, 27.— El Kaiser envió al Kronprinz el siguiente telegrama:

"Os felicito por el buen éxito que ha obtenido vuestro cuerpo de ejército en las batallas libradas estos últimos días contra los británicos. En esta ocasión os doy la bienvenida y aprovecho también para manifestaros mi más ardiente reconocimiento y os nombro en reconocimiento a vuestros servicios jefe del Regimiento de Granaderos de la Guardia.

"Yo estoy convencido que ese Regimiento bien probado en las últimas luchas hará honor a su jefe."

Artículo de un diario militar alemán sobre la ofensiva

Calcula que las bajas inglesas durante los tres primeros días ascienden a 350,000 hombres

AMSTERDAM 26. — Informan de Berlín que el órgano militar "Kreuz Zeitung", comentando la ofensiva alemana, dice:

"Con tres días de ofensiva en la cual obtuvimos grandes éxitos plenamente satisfactorios para las armas germánicas, ha quedado demostrado de cuánto es capaz el Imperio, el cual se siente en estos momentos supremos más unido que nunca y con la confianza más ciega puesta en los altos jefes de los ejércitos.

"La derrota infligida a los enemigos ha sido la más terrible durante la actual guerra; si no bastasen los millares de prisioneros y el enorme botín de guerra tomados para demostrar el éxito completo de nuestra ofensiva, podríamos agregar que las pérdidas británicas en tres días, entre muertos, heridos y prisioneros, se eleva a más de 350,000 hombres, mientras que nuestras pérdidas entre muertos y heridos son infinitamente más pequeñas que esa cantidad, debido a los nuevos medios puestos en práctica durante la actual arremetida.

"El alto comando eligió vastos sectores británicos para la ofensiva, por considerarlos más poderosamente fortificados y artillados, a fin de demostrar una vez más que las fuerzas germánicas, por su organización y táctica, por su patriotismo y valor, constituyen las primeras del mundo.

"El golpe asestado eficazmente a los británicos demuestra tal afirmación y los próximos acontecimientos ultimarán la lección a que se hizo acreedora Inglaterra por su conducta ante el derecho internacional, arrogándose el título de defensora de la libertad, del derecho y de la justicia, como lo prueba el reciente robo a la flota holandesa, los millares de griegos muertos de hambre, el patrocinio de las fórmulas industriales y la condenable opresión que pesa sobre la pobre Irlanda".

Discurso del Ministro de Municiones Mr. Winsto Churchill

Los talleres de materiales de guerra. — La conducta de los obreros británicos

LONDRES 27. — Ayer, Mr. Winston Churchill, Ministro de Municiones, encontrándose en presencia de algunos periodistas ingleses y norteamericanos, que regresaban de visitar los talleres de la región de Birmingham, les dirigió un discurso, cuyo estracto es el siguiente:

"Seguramente en estos días de la batalla hemos perdido una cantidad considerable de material de guerra. Es muy satisfactorio saber que hasta ahora todas esas pérdidas pueden ser reemplazadas tan rápidamente como lo permitan los medios de transporte.

"Las pérdidas sufridas en el frente no han sobrepasado a los recursos de material que poseíamos detrás de nuestras líneas.

"El público se expresa a menudo muy duramente respecto del cuerpo de trabajadores de armamentos, porque de tiempo en tiempo tiene conocimiento de incidentes que irritan el sentimiento general de la colectividad. Esos obreros se levantan por una cosa u otra y se declaran en huelga. Se lee en los diarios las noticias relativas a las huelgas, pero no se lee nada relativo a los talleres donde la huelga no existe. Deben tomarse el trabajo de analizar las cifras y constatar que durante los últimos seis meses, el tiempo perdido en huelgas de los talleres de municiones ha sido muy inferior a un cuarto por ciento.

"Eso no tendría importancia en cualquier asunto y sin embargo se ve en los diarios una gran cantidad de artículos basados en la suposición de que tenemos descontenta a la población que ejecuta ese trabajo.

"Declaro que tenemos un pueblo realista, enérgico, valiente y resuelto que ama a su país y quiere salir con éxito de los peligros actuales.

"La fuerza de los ejércitos aliados reside no sólo en el magnífico coraje de los soldados, sino también en la producción gigantesca hecha por sus ciudadanos civiles, que en cada semana y en cada hora, a pesar de tres años de labor sostenida, nunca trabajaron con tanta eficiencia y energía como ahora.

"Fáltame pedir a los obreros que renuncien a sus vacaciones de Pascua en todas las ramas de la manufactura afectadas por los acontecimientos actuales. Un gran número de obreros de diversos talleres ya me han contestado que no paralizarán el trabajo durante el período de Pascua, considerando la importancia del material que producen. Rendid justicia, señores, a estos obreros. Podemos contar con su leal y resuelto apoyo y es satisfactorio que podamos hacerlo, pues en un porvenir próximo tendremos entera necesidad de ellos.

"La fuerza productora de Gran Bretaña por la organización de sus industrias y por la habilidad y lealtad del pueblo británico, constituye un asiento sólido como la roca, sobre el cual las naciones aliadas en guerra pueden apoyarse durante el mes de lucha que tenemos todavía que atravesar".

DECLARACION DE Mr. WINSTON CHURCHILL SOBRE LOS TALLERES DE MUNICIONES

LONDRES 27. — Mr. Winston Churchill, Ministro de Municiones, ha publicado la declaración siguiente:

"Un gran esfuerzo debe hacerse para recuperar prontamente las pérdidas serias que hemos sufrido en la gran batalla que se prosigue actualmente.

"Nuestro rol en la lucha consiste en mantener el armamento y equipo de las tropas combatientes en su más alto grado de perfección. Nuestros recursos felizmente han sido suficientes hasta ahora para permitirnos realizar ese esfuerzo en todas las categorías de municiones, pero es necesario ecelerar su conclusión y expedición de los importantes trabajos de materiales que actualmente tenemos entre manos.

"Hay ciertas categorías de cañones y obuses que son especialmente útiles en la hora actual y que pueden ser terminados en gran número en las semanas próximas. Esta preferencia también se refiere a los tanques, ametralladoras y a las reparaciones de todas clases.

"Cuento con que todos los obreros ocupados en la fabricación de municiones harán sus mejores esfuerzos y, por consiguiente, no debería existir ninguna paralización de trabajo durante las vacaciones de Pascua. He recibido ya con placer, de obreros empleados en numerosas regiones, la seguridad espontánea de que no habrá ninguna disminución en la producción.

"Ha llegado por fin la hora para el ejército industrial de demostrar al ejército en campaña lo que es capaz de hacer".

COMUNICADO ALEMAN

BERLIN, 27.—(Oficial). — Después de una lucha encarnizada, nuestras tropas ocuparon Beumont, Thiepval, Lessars, Flers, Bazentin, Contalmaison, Mametz, Suzane, Herbecourt, Assesvillers, Fresnes, Vermandovillers.

Nuestros tropas se apoderaron por asalto de las ciudades de Roye, Noyon, Lassigny y actualmente bombardean enérgicamente Bidescourt, donde se ha refugiado el enemigo.

Se desarrolla una sangrienta batalla por la conquista de Albert. Las tropas de Baviera y Silesia se encuentran frente a Chaulmes.

TRIGO
de Primavera, FLORENCE
PARA SEMILLA
(Se cosecha a fines de Noviembre)
OFRECE:
Gregorio
Santa Cruz
HUÉRFANOS 1168
Casilla 242
31c-

Mientras la guerra ruge

El Secreto del Marne.—Una Batalla Estupenda. —Mapas, Planos, Recuerdos.— ¿Cuál fué el secreto del triunfo?

Contra el gran enemigo:

Las terribles peripecias de los contrabandistas de alcohol en los minerales de El Teniente. Preciosas fotografías.

El copihue blanco:

Ultima hazaña de Roman Calvo, por Miguel de Fuenzalida.

La vida de un gran diario:

EL MERCURIO. ¿Cómo se trabaja? Un paseo por su interior.

Ilustraciones de P. Subercaseaux y de Coke

"PACIFICO MAGAZINE"

FUME CIGARRILLOS
AVILÉS
Especiales, 30 cts. cajetilla.
Extra finos, 40 cts. cajetilla.
Hay de ventas en todas las buenas cigarrerías.
2034-28-c

RESTAURANT
LA ALHAMBRA
San Antonio 376. — Entre Huérfanos y Merced
Este restaurant que recién abre sus puertas, ofrece al público su excelente cocina atendida por un especializado en el ramo.
Almuerzo y comida a $ 3 con vino y a la carta.
Se reciben pensionistas.
2017-30-c

Champaña Importado
y Champaña Nacional
vende
ALFREDO BLANCHARD
BANDERA 178

Nuestras baterías grueso calibre están bombardeando desde ayer en la noche, la fortaleza de Compignes, Amiens y Montaldier.

Durante estas operaciones hemos tomado 11,000 prisioneros británicos y algunos centenares de franceses; destruímos cinco tanques enemigos que se lanzaron en un contraataque.

Entre la orilla derecha del Somme en Contalmaison, los contraataques fueron rechazados con sangrientas pérdidas para el enemigo.

Entre Chaulmes y Roye, tomamos nueve tanques británicos intactos. Nuestro botín de guerra anterior fué aumentado con 230 cañones, 400 ametralladoras y grandes depósitos de municiones y víveres.

Durante toda la noche de ayer y en la mañana de hoy hemos continuado el bombardeo de París con gran eficacia y certeza.

Los tiros del enemigo oponen una enérgica resistencia en algunos puntos pero nuestras tropas de asalto, secundadas eficazmente por la caballería, continúan avanzando en el territorio enemigo, cubriéndose de gloria.

En otros sectores el enemigo se retira sin combatir, abandonando el material de guerra.—(P. A.)

COMUNICADO BRITANICO

LONDRES, 27.—(Oficial).—Las tropas alemanas se apoderaron de la ciudad de Roye. (P. A.)

COMUNICADO ALEMAN

BERLIN, 27.—(Oficial).—Nuestras tropas continúan avanzando casi en todo el frente británico.

Tomamos por asalto las ciudades de Armacourt, Herches y Marcourt y llevamos nuestras líneas más allá de las líneas que habíamos abandonado en la retirada estratégica del Somme.

Las fuerzas británicas situadas entre Arras y Albert van retrocediendo con gravísimas pérdidas.

Al sur del canal del Oise, entre Charle Font y Saint Aubin, tomamos 4,000 prisioneros norte-americanos que habíamos arrojado de sus posiciones en las cercanías del canal Crozat, perseguidas obstinadamente por nuestras tropas.

Nuestro botín de guerra aumentó considerablemente.

Continúa el bombardeo de Amiens y Compiegne. (P. A.)

COMUNICADO ALEMAN

BERLIN, 27.—(Oficial).—Nuestros cañones de gran alcance continúan bombardeando París. Hemos arrojado hasta ahora más de 2,000 proyectiles. (P. A.)

COMUNICADO ALEMAN

BERLIN, 27.—(Oficial).— Nos apoderamos de las poblaciones de Biaches, Baleuz y Walon. Al mismo tiempo nos hemos apoderado de 973 cañones y 100 tanques. (P. A.)

Toma de Albert y de Noyon por las tropas alemanas

BERLIN, 27.—(Flash Bulletin). —Oficialmente se anuncia que nuestras tropas se han apoderado de Albert y tomado a Noyon después de un porfiado asalto y de combates librados en las calles de la ciudad.

Los ingleses recuperaron a Morlancourt y Chipilli

LONDRES, 27. (Flash Bulletin). —Oficialmente se informa que nuestros soldados se han vuelto a apoderar de Morlancourt y Chipilly.

LLEGAN HERIDOS BRITANICOS A LONDRES

LONDRES, 27. — Cuatro trenes cargados con oficiales y soldados heridos en los recientes combates, llegaron a Londres anoche. Fueron conducidos por la ambulancia a los hospitales. Durante el trayecto la multitud arrojó flores sobre los heridos, los que respondían sonrientes a las manifestaciones.

A la pregunta de qué había pasado, los heridos respondían: "Fritz dejó caer sobre nosotros una lluvia de granadas que parecía un huracán".

LA AYUDA DE LOS NORTEAMERICANOS A LAS TROPAS BRITANICAS

PARIS, 27.—Los críticos militares refiriéndose a la ayuda de los norteamericanos, dicen:

"En varios puntos del frente los soldados norteamericanos han llevado a los británicos su valiosa ayuda".

EL REEMPLAZO DE LAS PERDIDAS SUFRIDAS POR EL EJERCITO BRITANICO

Comentarios de los diarios londinenses

LONDRES, 27. — "The Daily Mail", tratando sobre los medios que se adoptarán para reemplazar las pérdidas de hombres, manifiesta que probablemente se encontrarán los necesarios sometiéndolos a un corto período de entrenamiento y enviando inmediatamente los reclutas al frente. Además, la edad hábil para el servicio deberá ser rebajada.

Todos los ciudadanos rusos que se encuentren en Gran Bretaña y que físicamente sean aptos para el servicio, serán llamados a prestar sus servicios. Las autoridades han cancelado la reciente orden que suspendía temporalmente de sus obligaciones militares a ciertos soldados.

"The Daily Telegraph" dice:

"La cuestión de extender el servicio militar a Irlanda debe ser reconsiderada por aquellos que se han podido penetrar cuán valiosa ha sido la ayuda de los ejércitos irlandeses".

HENRY CLAY
PUROS DE FAMA MUNDIAL

París no ha vuelto a ser bomdardeado

Los daños que producen las granadas lanzadas por la artillería alemana no serían de consideración

PARIS, 27.—El bombardeo de la ciudad no se ha vuelto a repetir. La capital ha vuelto a recobrar su calma y se encuentra en un estado absolutamente normal.

Las explosiones de las granadas disparadas por los cañones alemanes han producido fantásticos hoyos y quebrado todos los vidrios de las puertas y ventanas. Los efectos son enteramente distintos a los destrozos que producen las bombas lanzadas desde los aeroplanos.

Las granadas, en general, parece que tienen escasa potencia destructiva y cuando caen al suelo, los hoyos que causan son insignificantes.

LOS ALEMANES HAN REOCUPADO SUS POSICIONES DE 1916

CUARTEL GENERAL BRITANICO EN FRANCIA, 27. — Los alemanes manifiestan ahora hallarse en posesión de todo el territorio que mantenían a principios de la batalla del Somme en 1916. Muchos sitios aún no los han tomado, pero en cambio, en otras partes han pasado sus líneas de 1916.

Los alemanes continuaron con sus furiosos asaltos durante toda la noche pasada. En especial esos ataques fueron llevados contra las posiciones británicas situadas al suroeste de Ham y contra las defensas aliadas de la región de Roye y Noyon, habiendo al parecer, abandonado por el momento sus intentos de pasar a través de las líneas británicas más al norte, donde se les ha ofrecido una resistencia desesperada.

SOBRE UN INCIDENTE ENTRE VON LUDENDORFF Y EL KAISER

Información francesa

PARIS, 27.—Un prominente personaje suizo que recién acaba de llegar de Zurich, después de haber pasado algunas semanas en Alemania, entrevistado por "Le Temps", dice:

"El Kaiser y el general von Ludendorff tuvieron un violento altercado antes de que se diera comienzo a la ofensiva. Agrega que en Berlín se le comunicó confidencialmente que durante el disgusto, que se produjo en el Cuartel General alemán, von Ludendorff usó de términos tan violentos que el Kaiser se sintió molesto a tal punto, que le dijo a von Ludendorff: "General, ¿es usted o soy yo el emperador de Alemania?"

Von Ludendorff le contestó: "Los soldados más que ninguna otra persona desean la paz", y convenció en seguida al Emperador de que los planes de ofensiva que había elaborado eran capaces de traer la paz.

COMUNICADO ALEMAN

BERLIN 27 (Oficial. Retrasado) —Rechazamos a las divisiones francesas traídas desde Noyon y lanzadas contra nuestras posiciones.

Nos hemos apoderado de Bussy y de las alturas situadas al norte de Noyon.

Desde el comienzo de la batalla hemos derribado a 93 aeroplanos enemigos y a seis globos cautivos. El teniente Bongarts obtuvo su 68.a victoria aérea; el teniente Loerzer su 32.a; el cabo Paumer su 24.a y el teniente Kroll su 23.a

Más de cien tanques hemos encontrado en las posiciones tomadas al enemigo.

Continúa el bombardeo de las fortalezas de París.

COMUNICADO BRITANICO

LONDRES 27 (Oficial). — Como resultante de los ataques enemigos efectuados ayer en la tarde y hoy a ambos lados del Somme, nuestras tropas que se encontraban en las riberas de ese río fueron obligadas a retirarse una corta distancia y se situaron en las cercanías de Bray.

Un fuerte ataque emprendido en los comienzos de la noche contra nuestra nueva línea, situada al sur del Somme, fué rechazado después de un encarnizado combate.

En un punto situado en las cercanías del río, el enemigo penetró en las posiciones nuestras, pero fué rechazado por nuestros contraataques.

Otros encuentros locales han ocurrido al norte y nororiente de Albert. La situación en esta parte del frente de batalla no ha cambiado.

COMUNICADO FRANCES

PARIS 27 (Oficial). — La noche pasada y hoy el enemigo ha disminuído un tanto en sus esfuerzos, debido al cansancio.

La valentía desplegada por nuestras tropas, que defienden el terreno pie por pie, queda fuera de toda ponderación.

Los franceses mantienen la línea que corre de Lechelle, St. Taurin y Beau-Vraignes.

En la noche, los franceses rechazaron enérgicamente a todas las partidas de reconocimiento enemigas que intentaron acercarse a nuestras posiciones al nororiente de Noyon.

En el resto del frente ha habido bombardeo intermitente.

COMUNICADO ALEMAN

BERLIN 27 (Oficial). — El capitán barón de Richstoffen obtuvo hoy, sus 69 y 70.a victorias aéreas.

Economía y finanzas en la guerra

LA FALTA DE CEREALES EN ALEMANIA

Información de la Agencia Wolff

LONDRES, 27.—"The Morning Post" ha recibido de Berna la siguiente información con fecha 25 del presente:

"Una declaración importante ha sido dada a la publicidad en los diarios alemanes, entre las noticias de los resultados gloriosos obtenidos en el frente inglés. Esta declaración se refiere a que la cantidad de cereales en Alemania se vuelven insuficientes para la población. La cantidad de trigo que los productores están autorizados a usar para su propio consumo, ha sido, como el público fué informado por la Agencia Wolff, reducida de 8 kilos y medio a seis kilos y medio por persona al mes.

DE INTERÉS

Quien quiera vender dentro y fuera del país un objeto cualquiera o mercaderías en general,
Quien quiera drogas u otra mercadería de la República Argentina.
Quien quiera vender bien frutos del país,
Quien quiera dinero sobre mercaderías o un objeto particular sin que se le cobre interés alguno,
Quien desee acreditar un producto en Chile o en el extranjero, recurra personalmente o por escrito a

CASA FRAPMOM

SAN ANTONIO 220

"La Agencia Wolff dice: "Esta medida quedará en vigor hasta que los stocks de cereales queden definitivamente reconstituídos por los envíos procedentes de Ukrania y de los territorios ocupados. Parece sin embargo que estos envíos no serán tan abundantes como se anticipa y que el Gobierno alemán ha retardado la publicación de esta mala noticia hasta que la ofensiva hubiera comenzado."

LA SITUACION ALIMENTICIA EN INGLATERRA

El aprovisionamiento de carnes

LONDRES 27. — Las cifras de abastecimientos de carnes del mercado de Smithfield indican que hay una mejora notable en la situación alimenticia.

En el mercado había 723 toneladas, de las cuales 129 eran carnes del país y 494 carnes importadas. Estos números son casi tres veces mayores que los que se registraban el Martes pasado y menor solo en tres unidadades al día correspondiente al año pasado cuando no existía déficit en los aprovisionamientos de carnes.

La situación en Rusia

NOMBRAMIENTO DE COMISARIOS EN MOSCOU

LONDRES 27. — Comunican de Moscou que los señores Goukoffski y Kresikoff, han sido nombrados comisarios de finanzas y de justicia, respectivamente.

Tropas de los soviets recapturan Kherson i Nicolahiev

PETROGRAD 27. — Las tropas de los soviets recapturaron Kherson y Nicolahiev. Los alemanes ocuparon Krementchu, en la márgen izquierda del Dinieper.

DIVERGENCIAS QUE HABRIA ENTRE ALEMANES Y UKRAINANOS

PETROGRAD, 27.— Un serio conflicto se ha suscitado entre los ukrainanos y los alemanes. Estos exigen el 85 por ciento de las cosechas de cereales.

EL EX-ZAR NICOLAS ES TRASLADADO A LA REGION DEL URAL

PETROGRAD, 27.— Ante la posibilidad de complicaciones en el estremo-oriente, el Gobierno ordenó trasladar al ex-Zar Nicolás y familia a la región del Ural.

Fuerzas de los Soviets reconquistan Odessa

MOSCOU, 27.— La Agencia Telegráfica oficial ha enviado un comunicado que dice que las tropas leales de los soviets y ukrainanas han reconquistado Odessa después de un sangriento combate. Cooperarán también fuerzas navales.

Nicolavieff y Kherson son tomados por los maximalistas

MOSCOU, 27.—Oficialmente se anuncia que los maximalistas luchan con buen éxito contra los austriacos en el sur de Ukraina. Nicolavieff y Kherson han sido nuevamente tomados por las tropas maximalistas.

Enrique de Prusia llega a Reval

MOSCOU, 27.—El príncipe Enrique de Prusia y uno de sus hijos llegaron ayer a Reval.

La población alemana los acogió entre aclamaciones; pero los elementos estonianos se abstuvieron de participar en estas demostraciones.

Se atribuye esta visita al deseo de crear sentimientos de simpatía hacia Alemania entre las provincias del Báltico.

La requisa de víveres por los alemanes

Resistencia de los campesinos

MOSCOU, 27.— Comisionados del Gobierno alemán se dedican activamente a reunir víveres de la región de Pskov para exportarlos a Alemania.

En Perchorskaya, 40 miembros de una comisión alemana que se dedicaban a requisar pan, fueron asesinados por los campesinos.

Los puentes del distrito de Pskov han sido destruídos por los paisanos, los que también la han emprendido violentamente contra los comisionados alemanes encargados de reunir trigo; hoy destruyeron varios vagones cargados con ese cereal y destinados a Alemania.

Los alemanes han engañado a muchos campesinos de Pskov hablándoles de la gran abundancia de pan, azúcar, etc.

La reorganización del ejército ruso

Se negará su derecho a participar en los negocios públicos a los reacios al servicio

MOSCOU, 27.—Se ha constituído un Supremo Consejo Maximalista para la organización de un gran ejército. Trotzky ha sido designado jefe de esta institución. Para la organización de un ejército revolucionario.

Se han enviado agentes propagandistas desde Moscou a todas las provincias para exhortar a todos los ciudadanos, campesinos y obreros, a formar un ejército con el fin de oponerse a la penetración alemana.

Se ha llamado al servicio militar voluntario. Los comités locales están preparando listas de los hombres que rehusen enrolarse, para darlas luego a publicidad. En seguida a todos los reacios se les negará derecho a participar en los asuntos públicos.

BOTIN NAVAL HECHO POR LOS ALEMANES EN ODESSA

Información rusa

MOSCOU, 27. — Informaciones publicadas en los diarios de esta ciudad, dicen que cuando los alemanes se apoderaron de Odessa, se incautaron de dos barcos de guerra y de grandes cantidades de municiones para artillería y armas.

En los astilleros de Nicolavieff encontraron un dreadnought en construcción, varios submarinos y algunos destroyers conjuntamente con algunos grandes barcos mercantes.

La defensa de Rusia

Organización de un ejército de 300 mil hombres.—Declaraciones de Trotzky

MOSCOU, 27. — Hablando en una reunión celebrada para organizar la defensa de la patria, Trotzky hizo las siguientes declaraciones:

"Las autoridades del Soviet se encuentran temporalmente instaladas en Moscou. Nosotros, agregó, abandonamos a Petrograd para demostrar que el hecho de que los alemanes se apoderaran de la capital no significaba la muerte de la república. A pesar de que nos encontramos pobres, que no tenemos pan ni armamentos, ni medios de transportes deseamos vivir libres, pues Rusia jamás será un país esclavo.

A fin de mejorar las condiciones de defensa del país, estableceremos el servicio militar obligatorio para todos los obreros y campesinos y formaremos un ejército de 300 mil hombres dentro de 8 a 10 semanas y reorganizaremos el resto de Rusia".

CREACION DE UNA REPUBLICA TARTARA

LONDRES, 27. — La Agencia Reuter ha recibido de Petrograd la siguiente información:

"El consejo del Soviet en Moscou trata de formar una república tártara en la que quedaría incluída la región sur de los montes Urales y las provincias del Volga.

Odessa es tomada por las tropas ukrainanas

LONDRES 27. — De Moscou se ha recibido la siguiente información:

"Despachos de la agencia semioficial de noticias dice que Odessa ha sido tomada nuevamente por las tropas del Soviet y soldados ukrainanos después de una sangrienta batalla en la cual participaron las fuerzas navales.

La guerra en el Mar

VAPORES ITALIANOS TORPEDEADOS POR SUBMARINOS EN LA COSTA DE AFRICA

MADRID 27. — Comunican de Las Palmas que algunos vapores italianos encallaron en la costa de Africa después de haber sido torpeados por submarinos alemanes. Las tripulaciones han sido hechas prisioneras por los moros.

LLEGAN A CADIZ NAUFRAGOS DE BUQUES TORPEDEADOS POR SUBMARINOS

CADIZ 27. — El transatlántico "Balmes", procedente de Buenos Aires, ha traído 33 náufragos del vapor español "Romano", y del portugués "Levy", ambos torpedeados por submarinos alemanes.

LA AYUDA DE BARCOS MERCANTES DEL JAPON A LOS ESTADOS UNIDOS

TOKIO, 27.—La cuestión de que el Japón le proporcione barcos a los Estados Unidos ha originado una gran actividad en los círculos del Gobierno.

El departamento de guerra ha confiscado ya 150,000 toneladas con este propósito. Todos los navieros han contribuido a esto.

El gran REMEDIO UNIVERSAL

Nitro Ozona Lowe-Weissllog, el único comprobado por medio de la radiografía que cura la tuberculosis (tisis). Pruebas a la vista. Afamado desde 1887. Cura radicalmente: cáncer, gangrena, sífilis, enfermedades del hígado, riñones, del estómago, pulmonía, bronquitis, faringitis, asma, hipertrofia, diabetes, albuminuria, reumatismo, hidropesía, obesidad, raquitismo, epilepsia, apoplegía, anemia, catarro intestinal, disentería, apendicitis, peritonitis, almorranas, fístulas, furunculosis, heridas, úlceras, tumores, contusiones, quemaduras, picaduras, venenosas enfermedades piel, sangre, enfermedades secretas. Prodigioso en enfermedades del corazón, cerebro, vista, espina dorsal, etc. Viruela, peste negra, hemorrágica, peste bubónica, tifus, pestes y fiebres en general, son vencidas a las pocas horas con repetidos lavados intestinales y tomas. Igual tratamiento para demás enfermedades. Consúltese Catecismo Nitro Ozona, sea cual fuere el mal, todo enfermo encontrará el medio seguro de sanar radicalmente. Remítolo gratis quien lo pida

LUIS LOWE,
Casilla 852. — Claras 149. — Santiago. — Droguería Daube y Boticas principales.

LA LABOR DEL DEPARTAMENTO

DE NAVEGACION NORTEAMERICANO

Discurso del Director Mr. Edward Hurley.--Se han construido 81 nuevos astilleros y 18 se han ampliado.--Las dificultades de la tarea.

WASHINGTON 27. — Mr. Edward Hurley, presidente del Departamento de Navegación de los Estados Unidos, pronunció un discurso ante la Liga Marítima Nacional, que dice como sigue:

"Nosotros tenemos hombres, tenemos cañones, tenemos subsistencias, pero si carecemos de medios de transporte para enviar todos esos recursos al frente, es lo mismo que si no los tuviéramos.

"Así es que todo converge en lo relativo al transporte interoceánico y la base de todas nuestras actividades debe ser la necesidad de barcos.

"Si fracasamos en el ramo del transporte marítimo, fracasaremos asimismo en todo lo demás.

"Sobre el Departamento de Navegación ha recaído la responsabilidad de satisfacer esta necesidad y satisfacerla bajo las condiciones más extraordinarias que se hayan jamás suscitado, (remediar la falta de transporte en el período más crítico de la historia de la guerra, en una época en que toda otra industria es obligada a rendir el máximum de su eficiencia en lo que se refiere a la labor material para proveer a las necesidades de la guerra).

"El problema para suministrar el tonelaje necesario, esto es, en relación con las exigencias de la presente situación, constituiría en sí mismo una tarea enorme aún en tiempos normales de paz.

"Las dificultades se han cuadruplicado ahora que todos los departamentos del ejército luchan también por aumentar sus aprovisionamientos, y por obtener los mismos materiales que nos son necesarios a nosotros, siendo también menester recordar que al mismo tiempo proporcionamos a los aliados una ayuda sin precedentes. Fabricamos no solamente para nosotros, sino para ellos, de todo lo que les es necesario.

"Nosotros no habríamos sido una nación marítima. Nuestra bandera ya habría desaparecido de los mares y con excepción de algunos poco desarrollados astilleros, destinados para la construcción de barcos mercantes, todo habría sido perdido para nosotros. Pero vino entonces este súbito llamado hecho por el mundo para construir cuanto antes una marina mercante; un llamado que llegó en los precisos momentos en que la marina mercante iba a desempeñar el papel más importante que le haya cabido en la historia. Cuando la mayoría de los astilleros establecidos trabajaban febrilmente por la rápida construcción de dreadnoughts, destroyers, submarinos, buques motores, tenders y otros barcos auxiliares, y cuando los fabricantes de municiones absorvían todas aquellas industrias que no habían caído bajo el control del Gobierno.

"Yo dudo si la magna tarea se ha realizado en una forma general en todas partes. Constantemente deben ser transportados los aprovisionamientos a nuestros muchachos que se encuentran ya frente al enemigo o en las líneas de fuego.

"Nosotros tenemos numerosos campos donde los futuros soldados son entrenados y millones han sido llamados ya bajo las banderas de la Unión, y si carecemos de barcos, no podremos ni mantener la línea de batalla en el frente de Francia o enviar nuevos ejércitos y aprovisionamientos a Europa.

"Cuando nosotros nos hicimos cargo de esta labor de construcción de barcos, nos encontramos con que no existía en verdad astillero alguno al cual le pudiéramos encomendar una orden.

"Los antiguos astilleros, con sus competentes operarios, tenían contratos que absorvían por completo toda su capacidad productora.

"El setenta por ciento de sus fuerzas productivas estaba comprometida al Gobierno, quien desarrollaba su programa de aumento de las fuerzas navales. El 30 por ciento restante había sido comprometido por órdenes dadas por navieros norteamericanos, quienes, necesitando urgentemente nuevos buques, habían comprometido la producción de todos los astilleros de los Estados Unidos por largo tiempo.

"Nosotros hubimos de encarar la necesidad de crear enteramente una nueva industria.

"Habíamos ya elegido ciertos terrenos baldíos y apropiados para la construcción de astilleros, si ello era necesario para fabricar los nuevos buques que nos hacían falta.

"Esta fué la primera y más importante de las tareas que hubimos de afrontar.

"Cuando los Estados Unidos entraron a la guerra, existían en todo el país solamente treinta y siete astilleros, donde fuera posible el contruir barcos de acero.

"Nosotros hemos fundado hasta ahora 81 astilleros para la construcción de barcos tanto de acero como de madera, mientras que hay otros 18 cuyas instalaciones han sido empleadas.

"Estamos construyendo en los nuevos astilleros y en los que se han agrandado, 235 nuevas gradas para barcos de acero, o sea, veintiséis más que los existentes al presente en todos los astilleros de buques de fierro instalados en Inglaterra.

"Los pocos buques que se han construído hasta la fecha podrían haberlo sido en menor tiempo; pero el espíritu y el deseo de los Estados Unidos era desempeñar esta tarea en forma. El fallo del país vindicará todos nuestros esfuerzos cuando la obra esté completa y se conviertan en buques los sacrificios efectuados.

"Muchos de los astilleros y barcos que se empezaron a construir hace poco tiempo, se encuentran construídos ya. El luchar contra algo que no puede ser evitado es más incierto que el luchar contra algo que no puede ser llevado a la realidad.

"Nosotros hemos hecho lo que hemos podido; nosotros dijimos: construiremos nuevos astilleros que habiliten para dar cima a nuestra tarea y a fuerza de dinamita hemos hecho sus fundaciones.

"Los hombres que han trabajado en estos nuevos astilleros han debido luchar también en el curso de sus labores con las inclemencias del invierno. Ellos están animados del mismo espíritu y han demostrado la misma contracción y generosidad de sentimientos que los hombres que se encuentran en las trincheras.

"Ellos han completado virtualmente la tarea de construir los nuevos astilleros de los Estados Unidos (nuevos astilleros que nos permitirán convertirnos en la nación más importante del mundo en lo que se refiere a construcción de barcos).

"Ha sido una lucha cerro arriba la que han debido mantener. Pero nos hemos sentido satisfechos cuando nos hemos dado cuenta de que mediante nuestros esfuerzos se había progresado. Y esto lo supimos al ver que un solo astillero norteamericano lanzó al agua tres buques de 9.400 toneladas en una sola tarde (un resultado que yo creo no tendrá rival en los anales de la construcción de buques).

"Existen dos métodos para computar la construcción de tonelaje, con el objeto de demostrar el resultado obtenido.

"Uno consiste en medir el tonelaje una vez que está el barco en el agua, el otro el hacer esto cuando está en gradas.

"Pero cuando una gran cantidad de buques son puestos en construcción al mismo tiempo, la cuestión es saber en qué forma está progresando la construcción de ellos y cuándo se permitirá dar cima al vasto programa de construcciones.

A esto se puede dar la siguiente respuesta:

La cantidad total de nuestros barcos de acero en construcción al 1.o de Marzo del presente año ascendía a $.205.708 toneladas de peso muerto. Esto hace más de 5 millones 160,300 toneladas de peso muerto contratadas con la Corporación de la flota de emergencia y 3.045,408 toneladas de peso muerto por requisición de navíos en construcción.

Del total de barcos de acero en construcción se encuentran terminadas 2.121,568 toneladas de peso muerto o aproximadamente un 28 por ciento de las órdenes primitivas.

"Esto significa que además de haber construido nuestros grandes astilleros, hemos podido al mismo tiempo fabricar buques.

"Esto es, el programa para la construcción de barcos de acero ha avanzado ya mucho y el 28% de los barcos que se contemplaban en él se encuentran terminados.

"El total de la flota mercante en servicio en la actuaildad excede a la que existía en 1916 aproximadamente en un 50%, computando los buques de acero y veleros de madera.

"Mientras en algunos astilleros se lanzan los barcos, nos encontramos atareados en adiestrar un número suficiente de operarios para las futuras exigencias y en la fundación de nuevos astilleros.

"A pesar de todas las dificultades de orden material que se han presentado, hemos debido luchar también con la congestión de carga y otros miles de inconvenientes derivados del embargo de los ferrocarriles, logrando, como decía, que construyéramos en tres meses la misma cantidad de tonelaje, casi, que las demás naciones marítimas del mundo combinadas.

"Nosotros hemos debido también formar una enorme organización administrativa, valiéndonos de expertos constructores navales, peritos en el tráfico de los barcos mercantes y personas de suficiente capacidad administrativa. Nosotros también hemos debido atender en ciertos casos a proporcionar tonelaje para países neutrales. También solicitamos la requisición de todos los barcos mercantes pertenecientes a la marina de los Estados Unidos, y también nos hemos preocupado de tener los establecimientos suficientes para hacer las reparaciones necesarias a los barcos mercantes alemanes internados en nuestros puertos.

"332 gradas para la construcción de barcos que se encuentran completamente terminadas ahora y que es menester agregar a las 398 que ya poseíamos para la fabricación de barcos de acero, nos dá un total de 730 gradas donde se pueden construir tantos barcos de acero como de madera.

"Si ustedes consideran que nosotros teníamos solamente 162 gradas para construir barcos de acero hace pocos meses atrás y solamente 73 para la de buques de madera (total 235) podrán fácilmente darse cuenta de que ha habido un aumento de 495 gradas para la construcción de navíos de acero y madera.

"Con nuestras 730 gradas que poseemos para iniciar la construcción de buques de acero o madera tenemos 421 gradas más que las declaradas que existían por Sir Eric Geddes en Gran Bretaña en su reciente discurso.

En seguida Mr. Edward Hurley se refirió a las enormes dificultades con que se tropezó para el envío de los materiales de construcción, que se debieron en parte a las grandes demandas y al abominable tiempo reinante.

En seguida agregó:

"Todos estamos esperanzados a que con el cambio de estación se solucionarán muchas dificultades relacionadas con el transporte de material.

"Nuestros cálculos nos indican que para dar término al programa naval y a todas las exigencias que se susciten se necesitarán aproximadamente 3,000 fábricas independientes las unas de las otras, que proporcionen materiales para la construcción de buques. Muchas de estas sin embargo pueden concentrarse por pequeños lotes en ciertos puntos del país con el objeto de ganar tiempo y facilitar el transporte del material armado a los astilleros.

"Nosotros, al lanzarnos en la tarea de construir los barcos mercantes necesarios para el aprovisionamiento y la conducción de nuestros soldados al frente de batalla lo hicimos estudiando de antemano con toda escrupulosidad el problema, no nos lanzamos en esta gran tarea con los ojos cerrados, y si con la intención de velar por el bien público y por la correcta inversión de las sumas destinadas a este fin y vigilar también de que no hubieran abusos de liberalidad por parte del Congreso en lo que se refiere a expropiaciones.

"Cada dólar gastado debe traer al Gobierno muchos dólares en retorno.

"Los nuevos astilleros han sido establecidos en lo posible fuera de los distritos muy congestionados por la población y esto en varias circunstancias nos trajo aparejada la necesidad de resolver el problema de los transportes como el de albergar a los operarios.

"El adiestrameinto de los nuevos obreros para los astilleros, que en sí mismo es una tarea dificultosa, ha sido establecida en debida forma.

"Establecimos un gran colegio naval en Newport. Las últimas informaciones que poseemos nos permiten asegurar que ya 115 estudiantes han completado su curso y han sido enviados a otros colegios en calidad de instructores.

"Los hombres que terminan estos cursos de instrucción son capaces de formar un ejército industrial de 37,400 hombres.

"El departamento para adiestrar a los operarios electricistas que serán necesarios ya está así mismo establecido.

Nosotros hemos reclutado un ejército voluntario de 25,000 hombres, muy competentes en mecánica y animados de un patriotismo que los hará salvar todas las dificultades que se presenten.

Puedo asegurar que en el año 1916 había empleados en los distintos astilleros que funcionaban en los Estados Unidos 45,000 hombres y que el 2 de Marzo de 1917 habíamos aumentado ese número a 236,000, de los cuales 170,589 trabajan en la actualidad en la construcción de buques y los demás en la construcción de astilleros y en otras ramas de la industria naviera."

La guerra austro-italiana

COMUNICADO ITALIANO

ROMA, 27.—(Oficial).—Ha habido algunas ráfagas de artillería contra los grupos enemigos de Vallarsa.

Al este de Monte Bello ha habido algunos cambios de tiroteo.

ESPAÑA

MADRID, 27.— **Sub-secretario de Instrucción.** — Ha sido nombrado Sub-secretario del Ministerio de Instrucción Pública el señor Natalio Rivas.

Conferencia.— El presidente del Consejo, señor Maura, conferenció con el presidente de la Federación de Oficiales de la Marina Mercante.

Felicitaciones al Rey.—Los gobernadores de provincia han trasmitido las felicitaciones del pueblo al Rey y al Gobierno por la formación del nuevo Gabinete.

Arsenales de Ferrol.— Comunican de Ferrol que ha sido prohibida la entrada a los Arsenales de Marina.

URUGUAY

MONTEVIDEO, 27.—**El pase de fondos a Buenos Aires.**—Hoy conferenció el Ministro de Hacienda señor Vidiella con los doctores William y Azevedo, miembros del directorio del Banco de la República. Se trató del asunto del pase de fondos de Buenos Aires.

(Agencia Americana).

ARGENTINA

BUENOS AIRES, 27.— **Elecciones.**—Continúa el escrutinio de las elecciones. Hasta ahora en la provincia de Buenos Aires los radicales han obtenido 53,819 votos y los conservadores 32,180.

Compra de un vapor.—Se confirma que el Gobierno ha firmado un contrato ad-referendum para adquirir el vapor alemán "Bahía Blanca", de 13 mil toneladas.

Conmemoración de Maipo. — El Ministro de Instrucción ha decretado que los profesores de los colegios fiscales desde el 1.o al 4 de Abril dediquen una hora al día a conmemorar la batallade Maipo.

BRASIL

RIO DE JANEIRO, 27.— **Fallecimiento.**—Falleció el doctor Epaminondas Dottori, diputado por el Estado de Minas Geraes.

El tratado de límites con el Uruguay.—"O'Paíz" se ocupa del tratado firmado con el Uruguay, en el que se solucionan las cuestiones fronterizas. Dice que este tratado es una consecuencia de la política de confraternidad internacional desarrollada por el barón de Río Branco.

El Presidente electo.— Procedente de Guaratingueta vendrá en breve a esta capital el Presidente electo señor Rodríguez Alves, distinguido estadista que estuvo recientemente algo enfermo.

Ultima hora

LOS DIARIOS ALEMANES PREPARAN AL PUEBLO PARA LA OFENSIVA

WASHINGTON, 27.— Despachos oficiales recibidos de Francia dicen que los diarios alemanes preparan al pueblo para la ofensiva emprendida contra los anglo-franceses y dicen que entrará en acción poderosas reservas.

El fin de la guerra de trincheras

Comentarios de Londres

LONDRES, 27. — La Agencia Reuter ha recibido la siguiente información:

"La guerra en campo abierto continuará mientras las fuerzas de la Entente se vean en la necesidad de retirarse ante la presión de los alemanes.

Ahora se ha podido establecer claramente que la presente ofensiva que es el más grande de los esfuerzos alemanes no ha tenido el buen éxito que se había anticipado.

Los alemanes ahora presionan con todas las fuerzas contra la línea británica y lanzan sus reservas rápidamente contra el frente enemigo.

El sentimiento general en estos días es que la guerra de trincheras terminó definitivamente".

LOCAL

extenso, situado en las calles Ahumada, Estado, Huérfanos, parte central, se necesita.

Ofertas por escrito a G. y K., casilla 567, Correo Central. 2144-28-c

Entrevista a von Ludendorff

AMSTERDAM, 27.— "Die Kolnische Volks Zeitung" entrevistó a von Ludendorff, quien hizo las siguientes declaraciones:

"El curso de la batalla sigue en todo los planes que se trazaron de antemano. La infantería mantiene en todas sus partes su espíritu de 1914 y nos dará nuevos triunfos por su viril determinación para la lucha.

"Nosotros también hemos conseguido cambiar el sistema de la lucha en las trincheras por la lucha de movimiento.

"Indudablemente, agregó von Ludendorff, las tropas británicas han usado sus ametralladoras con gran resultado. Ellos han construído pasajes subterráneos que parten desde las trincheras y al término de los cuales son colocadas las ametralladoras en tal forma que no pueden ser observadas por la artillería.

"Nuestra infantería se apoderó de todos los nidos de ametralladoras, pero, como se ha dicho, ellas dificultaron grandemente nuestro avance.

"Nuestro avance sufrió también algunos retrasos por el cansancio de los caballos, y por los daños sufridos por los vagones que conducían municiones, pero el espíritu de nuestros soldados fué siempre espléndido.

"Las preparaciones de la actual batalla significan dos meses de trabajo, tarea que comenzó en Febrero. La orden fué dada en la noche y a las 3.20 de la madrugada el ataque empezó en el minuto preciso en que todo estaba listo. Los resultados de ello podemos palparlo ahora".

Las reservas usadas por Alemania en su avance en Francia

Correspondencia de Mr. Perry Robinson

LONDRES, 27.— El corresponsal de guerra Mr. Perry Robinson, en un telegrama enviado el Martes, dice:

"En los comienzos de la batalla es probable que los alemanes hayan tenido 85 divisiones de reservas sobre el frente occidental; 33 de estas divisiones fueron lanzadas a la batalla durante el primer día y aproximadamente 10 han sido lanzadas en cada uno de los dos días siguientes. De este modo las reservas alemanas estaban reducidas a solo 31 o 32 divisiones al tercer día de ataque.

"Desde entonces cada día hemos visto nuevas tropas y es imposible saber exactamente cuanto queda actualmente de las reservas alemanas; pero de todos modos este es un hecho alentador de la situación. Además tenemos ahora nuevas reservas disponibles y los franceses han continuado en su apoyo. A todo esto hay que agregar el trabajo extraordinario ejecutado por nuestra aviación. Las pérdidas de máquinas y de pilotos infligidas al enemigo son prodigiosas y deben molestarlo considerablemente. Además nuestros aviadores tienen una parte importante en la batalla por medio de vuelos a poca altura desde donde ametrallan al enemigo.

"Es hablar demasiado de coraje; nuestras tropas, no ha habido momento en que no han sido atacadas por un enemigo inmensamente superior; pero no han cedido terreno sino cuando los alemanes se desbordan completamente.

"Las pérdidas alemanas causadas por nuestros cañones que defendían el paso del Somme y las posiciones de Morchain y Mesnil han sido verdaderamente trágicas.

"El mundo quedará extrañado de lo que las tropas británicas han hecho en el curso de estos últimos cinco días. Todos los soldados se portaron con la mayor bravura; todos los oficiales tienen expresiones de gratitud y en términos emocionados de sus hombres. El esfuerzo que se ha impuesto a los británicos ha sido enorme, pero los soldados regresan de la línea de fuego con la convicción innata de que el asunto es continuar matando alemanes".

El avance alemán detenido

Información de la Agencia Reuter

LONDRES, 27.— El corresponsal especial de la Agencia Reuter en el ejército británico de Francia escribe lo siguiente:

"Según las últimas informaciones el ala sur del enemigo en lo que concierne a su avance y todo indica que el avance hacia el oeste se encuentra en la misma situación) ha sido detenido, antes de que el enemigo haya podido hacer un progreso apreciable.

"La animoración general del esfuerzo enemigo es constatable en ese sector, en donde al agotamiento de las tropas alemanas, sin duda alguna es un sector apreciable del retardo. El trasporte de da artillería es otro factor de importancia.

"Hay que contar con la renovación del ataque enemigo, pero el plazo significa para nosotros ganancia neta. Mientras tanto, concentramos fuerzas".

EL BOMBARDEO DE REIMS

El gobierno francés desmiente que las torres de la Catedral sean utilizadas militarmente

PARIS, 27.—El gobierno francés ha desmentido terminantemente, ante el mundo civilizado, que las torres de la Catedral de Reims sean utilizadas militarmente.

El gobierno de Francia ha declarado que para evitar que los alemanes tengan un pretexto para bombardear la Catedral, ninguna organización militar se encuentre situada en el radio de varios centenares de metros.

Aspecto general de la batalla

PARIS, 27.—La ruda batalla continúa un poco menos dura al norte del Somme, pero más áspera que nunca en la orilla del Oise.

El avance alemán se presenta ahora más lento y difícil. Los alemanes lanzan continuamente masas de tropas frescas. Las orillas del Somme y del Oise están cubiertas de osarios en donde caen continuamente millares de hombres y divisiones enteras.

Ayer la lucha revistió un carácter más encarnizado. Los franceses y los británicos sostuvieron valientemente el choque y detuvieron a menudo el impetuoso avance del enemigo, hasta obligarlo a veces en ciertos puntos a retroceder.

Las impresiones de los combates son mejores para los aliados. Se nota que el equilibrio tiende a restablecerse y éste momento se proxima. Los aliados accionarán después por todos los medios que tienen a su alcance para hacer sentir a los alemanes el peso de sus fuerzas.

El ala derecha alemana hizo un gran esfuerzo hacia Albert y Amiens, pero los ingleses lograron mantenerla a raya. Ha habido vivos combates al sur de Peronne. Las ganancias que obtuvieron las tropas del príncipe Ruprechtt de Baviera en las bocas del Somme han sido insignificantes. Más al sur las tropas enemigos que habían flanqueado el Somme y que alcanzaron la línea del ferrocarril de Chaulnes a Peronne, fueron detenidas.

La lucha se prosigue furiosamente en los sectores de Chaulnes, Roye y Noyon, sin que el enemigo logre realizar un avance notable.

El esfuerzo alemán primitivo dirigido directamente hacia París se ha desviado ahora hacia el oeste.

Los franceses, cuya única consigna era la de mantenerse en sus puestos, han cumplido su tarea con la valentía y tenacidad acostumbrada. No cedieron en ningún punto importante ni al oeste de Noyon. Los alemanes no logran establecerse en las posiciones sólidas de primera importancia, mantenidas por los franceses en la orilla del Oise, a pesar de haber usado el enemigo sus mejores tropas.

Allí los franceses realizaron verdaderos prodigios y reconquistaron especialmente con espléndidos contraataques la aldea de Pontleveque.

Se considera que la suerte de la batalla se decidirá prontamente.

"Le Echo de Paris" declara que sólo faltan dos días para que la batalla se torne en buenas condiciones para los aliados.

LEA UD. :: ::
La Nación

VALPARAISO

Incendio. — Una fábrica de fósforos a punto de ser consumida por las llamas. — Las pérdidas alcanzan a $ 15,000. — A las 2.25 de la tarde de ayer se declaró un incendio en la Fábrica de Fósforos de propiedad de una sociedad anónima, ubicada en la Población Vergara, en la calle 6 Norte esquina de 4 Poniente.

El origen del fuego se debió a que se inflamó un cajón de fósforos que conducían dos muchachos, propagándose el fuego rápidamente a algunos de los demás cajones que se encontraban cercanos, alcanzándose a quemar una buena parte de ellos.

Inmediatamente los operarios de la fábrica procedieron a extinguir el fuego por medio de baldes de agua, lo que lograron después de un activo trabajo.

Dada la alarma, concurrió a ese sitio con toda presteza el Cuerpo de Bomberos de Viña del Mar, no alcanzando a prestar sus servicos.

El establecimiento está asegurado en la suma de $50,000 pesos, y los perjuicios sufridos alcanzan a la de 15,000 pesos.

Los muchachos que conducían los cajones que se inflamaron, fueron puestos a disposición del juzgado del crimen.

Los submarinos. — Para el 25 del actual estaba anunciada la partida desde New London de la escuadrilla de submarinos que comanda en jefe el contra-almirante don Luis Gómez Carreño.

El viaje ha debido postergarse hasta nuevo anuncio, a consecuencia de haberse enfermado de cierta gravedad el capitán de corbeta, señor Concha, comandante del H 5.

Se ha anunciado que el comandante Concha ha mejorado de salud, circunstancia que permitirá la partida de la división de submarinos.

Intervención electoral. — La Prefectura ha investigado acerca de la intervención de algunos jefes y oficiales de policía en la reciente campaña electoral y ha comprobado la efectividad de la participación que varios miembros del personal que dirige, han tomado en aquel acto cívico.

El señor Intendente de la provincia al tomar conocimiento de estos hechos, ha acordado pedir la separación de los empleados que han faltado a sus deberes e impondrá castigos a otros menos responsables.

Dirección del Territorio Marítimo.— Desde ayer ha comenzado a funcionar la sección territorial de la Dirección del Territorio Marítimo, en el edificio que ocupaba el Círculo Naval.

Las secciones Faros y Balizas y de Radiotelegrafía se trasladarán en la próxima semana al mismo edificio.

Movimiento marítimo. — Ayer salieron:

Vapor Coronel, para Arica e intermedios y despachado, señores Etchegaray, Onfray Co.

Vapor Quito, para Iquique e intermedios y despachado, señores Etchegaray, Onfray Co.

Vapor Arauco, para Caleta Buena e intermedios y despachado, señores Artigas, Riofrío y Co.

Vapor Aysen, para Colón en viaje rápido zarpó, 4 P. M., desp. Cía. Sud-Americana de Vapores.

Vapor Huasco, para Lota directo zarpó, 10 A. M., despachado, Cía. Sud-Americana de Vapores.

Vapor Elena, para Chañaral e intermedios y despachado, señores Villagrán, Aguayo y Co.

Vapor Iris, para Caldera e intermedios y despachado, señor Manuel Ibáñez G.

Vapor Lala, para Coronel directo y despachado, señores Germán y Sierra.

El Sábado salen:

Vapor Don Arturo, para Lota directo y despachado, Compañía de Lota y Coronel.

Vapor Caupolicán, para Talcahuano y Coronel, despachado, señores Wiegand y Cía.

Vapor Mapocho, para Lota directo y despachado, Compañía Sud Americana de Vapores.

El Lunes 1.o sale el vapor Gilda para Iquique e intermedios y despachado, señor Hugo Gosch.

Próximas llegadas de vapores:

Vapor Magallanes, de Punta Arenas, llegará el Sábado 30, Duncan Fox y Cía.

Vapor Sherman, de Nueva York, llegará el Viernes 29, Wessel Duval y Cía.

Vapor Virginia, de Nueva York, llegará el Viernes 29, Pretot, Fontaine y Cía.

Vapor Sverre, de Nueva York, llegará el Domingo 31, Gaston, Williams y W. Lt.

Vapor Cautín, de Puerto Montt, llegará el Jueves 28, Cía. Sud-Americana de Vapores.

Vapor Don Arturo, de Lota, llegará el Jueves 28, Cía. de Lota y Coronel.

Vapor Caupolicán, de Iquique, llegará el Viernes 29, Wiegand y Cía.

Vapor Taltal, de Arica, llegará el Domingo 31, González, Soffia y Cía.

Vapor Gilda, de Iquique, llegará el Domingo 31, Hugo Gosch.

Vapor Imperial, de Colón, llegará el Martes 2, Cía Sud-Americana de Vapores.

Vapor Fresia, de Iquique, llegará el Lunes 1.o, R. W. James y Cía.

Vapor Teja, de Iquique, llegará el Jueves 4, Hugo Gosch.

Vapor Quilqué, de Colón, llegará el Jueves 11, The Pacific Steam Navig.

Vapor Cachapoal, de Eten, llegará el Martes 9, Cía. Sud-Americana de Vapores.

Vapor Palena, de Colón, llegará el Matres 16, Cía. Sud-Americana de Vapores.

Vapor Maipo, de Tten, llegará el Martes 23, Cía. Sud-Americana de Vapores.

Vapor Limarí, de Colón, llegará el Martes 23, Cía. Sud-Americana de Vapores.

Vapor Aysen, de Colón, llegará el Martes 30, Cía. Sud-Americana de Vapores.

Informaciones del País

COQUIMBO

LA SERENA. — **Los juegos florales.** — Por los preparativos que se hacen y por el entusiasmo que reina en la ciudad, brillantes prometen estar los Juegos Florales que se celebrarán el 5 de Abril, con motivo del centenario de Maipo.

MALLECO

TRAIGUEN. — **Lluvias.** — Estos últimos días han caído unas cuantas lluvias, con bastante fuerza y sin intermitencias. Es de creer que el tiempo seguirá lluvioso, pero parece que no acarreará perjuicios, puesto que la cosecha ha terminado.

Estreno de un teatro. — El Domingo en la noche, se efectuó el estreno del teatro de la empresa Jorge Hodgson. Desde una hora antes de la función, empezó a llegar público, y al darse comienzo a ella, era completamente imposible solicitar una entrada. Todas las aposentadurías estaban ocupadas y hubo que rechazar espectadores.

Desde luego, podemos felicitar a la empresa, pues el teatro ha quedado en buenas condiciones de comodidad y seguridad para el público.

En la actualidad hay dos teatros en el pueblo, y parece que para los dos habrá público.

Se desea mucho venga al Municipal una compañía de comedias y zarzuelas, al estilo de la Báguena-Bürlhe, que tuvo buena aceptación.

Pro-banda del Regimiento. — Se nos ha dicho que está en preparación un concierto a beneficio de la banda del Regimiento Miraflores, banda que está a cargo de las retretas en la Plaza de Armas. Encontramos muy buen la idea de estos jóvenes, pues la banda necesita una ayuda, ya que la Municipalidad le ha quitado la subvención que anteriormente le daba.

5 de Abril. — No sabemos hasta la fecha que en este pueblo se preparen algunos festejos para celebrar el glorioso día del 5 de Abril. Creemos que las autoridades harán algo tendiente a la celebración de este día, que todos debemos conmemorar dignamente como ciudadanos chilenos. Sería plausible dar una conferencia y fiesta patriótica al pueblo y a las escuelas en el teatro u organizar desfiles con el concurso de los liceos y escuelas.

Viajeros. — A Talca regresó la señorita Marina Blanco.

—Se encuentra en ésta don Laureano Arriagada y señora.

—Estuvieron en ésta don Arturo Alemparte y don Carlos Alvarado.

Enferma. — Se encuentra enferma la señorita Aída Urzúa.

TALCA

Fallecimiento. — En las primeras horas de la madrugada del Domingo último ha fallecido en esta ciudad, a la avanzada edad de 72 años, el apreciable agricultor de Constitución, señor Juan Francisco Aravena C.

ÑUBLE

CHILLAN.—**El Liceo Americano de Señoritas.—Recorriendo un gran plantel de educación femenina.—Conversando con su Directora Sra. Elena Riquelme de Arriagada.—Sus grandes progresos alcanzados. Reparaciones en el edificio.—Construcción de un nuevo comedor.—Mayor amplitud a los dormitorios.—Cinco mil volúmenes en la biblioteca.—Instalación completa de baños.—Alimentación sana, abundante y variada. — Diversos tópicos de interés para los padres de familia que deseen proporcionar a sus hijas una educación integral.**

Desde hace muchos años, (1898), funciona en esta ciudad con gran éxito, un establecimiento de instrucción secundaria de primer orden, dedicado al sexo femenino.

Nos referimos al Liceo Americano de Señoritas, plantel conocido en el centro y sur de la República, donde han recibido su instrucción distinguidas damas que hoy son el orgullo de las familias y de la sociedad.

Dirigido en los primeros tiempos por la eximia educacionista señora María Espíndola de Muñoz, a pesar de las dificultades en que tropiezan establecimientos de esta índole, obtuvo un gran número de alumnas de varias partes del país y formó de ese Liceo un verdadero centro intelectual femenino.

Hoy dirige el acreditado plantel la señora Elena Riquelme de Arriagada, dignísima sucesora de la señora Espíndola que con la cooperación de un núcleo de competentes y distinguidas profesoras, ha logrado colocarlo a envidiable altura.

En la actualidad el Liceo Americano de Señoritas ocupa uno de los puestos más espectables entre los establecimientos congéneres existentes en el país.

Deseosos de dar a conocer este plantel de educación femenina, nos trasladamos a él con el objeto de entrevistar a su directora, señora Riquelme de Arriagada.

Inmediatamente fuimos atendidos.

Al ser introducidos nos llamó desde luego la atención el aspecto del primer patio, profusamente adornado de plantas y flores y en cuyo centro se alza una hermosa pajarera que da mayor alegría al jardín. Es el patio que sirve de paseo a las niñas en los intermedios de las clases y por su verdura y hermoso aspecto no puede ser más adecuado para su objeto.

Después de esperar un momento en el salón, en el que pudimos admirar el retrato de la fundadora del Liceo señora María Espíndola de Muñoz, se presentó a atendernos la actual directora, señora Elena Riquelme de Arriagada a la cual expusimos el objeto de nuestra visita.

—Con el mayor gusto, nos respondió, y nos invitó a visitar las diversas secciones del establecimiento.

Alrededor del primer patio se encuentran las salas de clases, en las cuales pudimos admirar el buen orden, el aseo, las demás condiciones higiénicas y, sobre todo, el buen gusto con que están adornadas. Después de visitar las salas de clases, la señora directora nos invitó a la biblioteca.

—Aquí tiene tal vez, nos dijo, una de las secciones más importantes de nuestro establecimiento. Contamos ya con cerca de tres mil volúmenes escogidos, teniendo entre ellos un lugar preferente las obras de nuestra literatura nacional. Nuestra Biblioteca está destinada especialmente al uso de las alumnas, pues la lectura ordenada y seleccionada cuidadosamente es un complemento indispensable de la enseñanza impartida por los profesores. Nos proponemos ofrecerla dentro de poco al público femenino de Chillán. Con ello contribuiremos a los bellos propósitos manifestados por el señor Ministro de Instrucción Pública en su última circular al profesorado, en lo referente a la labor educativa de los establecimientos de instrucción en la sociedad.

Pasamos en seguida al segundo patio, en que se encuentran instaladas las salas de Pintura y Arte Aplicado y las de Artes Domésticos. La primera está destinada a la enseñanza de la pintura al óleo y acuarela, Pirograbado, Modelado, Pintura en Porcelana, Trabajos en Metal, etc., y la segunda, a la enseñanza de Costuras y Zurcidos, Bordado y Tejido a mano y a máquina, Cestería, etc. Las salas están provistas de todos los útiles necesarios.

—Vemos, señora, que el Liceo no solo se preocupa de la educación intelectual, sino también de la educación práctica, le dijimos.

—Sí, nos contestó. Dedicamos el mayor interés a proporcionar a las niñas la educación intelectual más completa, para lo cual no omitimos sacrificio en lo que se refiere a la calidad del profesorado. La vida moderna exige de la mujer una cultura superior, pues, éste será el medio más eficaz para conquistar su independencia económica y más que esto todavía, para dar un apoyo sólido a su personalidad moral. Pero esta educación intelectual no absorbe todo nuestro interés. Hay una serie de conocimientos que son indispensables para la mujer de hogar, que la ponen a cubierto de todas las eventualidades de la vida, que le garantizan mayor independencia, más perfecta posesión de sí misma. Estos son los conocimientos prácticos que se le dan en la sección de Artes Domésticas.

Como usted ha podido observar, dedicamos gra natención a la educación artística, pues ella es indispensable, principalmente a la mujer. Este aspecto de la educación contribuye a realzar los caracteres de su sexo, a afinar sus cualidades femeninas, le da medios de embellecer la vida para sí y para los suyos y le dá una fuente de donde sacar puras y fecundas inspiraciones morales.

Recorrimos después los dormitorios. Son amplios y bien ventilados. En sus paredes pudimos notar numerosos carteles con sentencias sobre higiene, moral y buenas maneras, que habíamos observado también en los corredores y salas de clases.

Como nos detuviéramos a leer algunos de estos carteles, la señora directora nos llamó la atención sobre su importancia educativa.

—Aquí tienen, nos dijo, estas inscripciones que nos ayudan muy eficazmente, tanto en lo que se refiere a la educación moral como también a la educación social.

—Existe, le preguntamos, en los horarios algunas clases destinadas a este mismo objeto?

—Indudablemente. Es una práctica tradicional del establecimiento, la de dedicar algunas horas semanales a esta indispensable enseñanza. Aparte de esto, periódicamente se celebran fiestecitas íntimas entre las alumnas de los diversos cursos, con el fin de llevar a la práctica los conocimientos teóricos que han adquirido sobre cultura social. Las inspectoras y profesoras, que viven en el establecimiento, velan constantemente por las buenas relaciones y la conducta moral de las alumnas. No desperdician oportunidad para guiarlas con sus buenos consejos.

Nos condujo en seguida la señora directora a visitar el comedor, que ocupa un local que se acaba de construir especialmente para este objeto. Es una amplia sala, alegre y llena de luz, que presenta un hermoso aspecto con sus numerosas mesitas adornadas de flores.

—Aquí tiene usted, nos dijo la señora directora, una de las secciones más importantes de un Internado. La alimentación que el establecimiento proporciona a las alumnas es sana, abundante y muy variada, para lo cual no omitimos sacrificios, pues la buena nutrición es indispensable a las niñas, no sólo porque están en el período más activo de su desarrollo físico, sino también porque es indispensable para que puedan desarrollar el máximo de su capacidad intelectual.

Después de visitar el comedor, pasamos a un extenso patio destinado a los juegos, y en el cual se ha construído una buena cancha de tennis. Al lado de la cancha se encuentra una completa instalación de baños, lo que prueba el interés que tiene por la buena educación física de las alumnas.

—Por lo que hemos podido ver, dijimos a la directora, la educación que aquí se proporciona no puede ser más completa.

—Esa es nuestra aspiración. La educación de la mujer debe ser integral. Debe preparársela para desempeñar cumplidamente su rol social en armonía con su propia naturaleza, es decir, debe preparársela para que llene con acierto su papel de hija, hermana, esposa y, sobre todo, de madre, pues ella es la llamada a echar la cimiente de que ha de nacer el alma del futuro ciudadano, ella ha de ser la que despierte en el corazón del niño los más puros sentimientos de amor a la patria, que, en vista de la catástrofe que hoy aflige a la humanidad, es la virtud más esencial para la conservación de la existencia de los pueblos.

. . . .

Al dar término a esta charla con la distinguida directora del Liceo un grupo de niñitas recorría alegre los amplios corredores. Animación y contento en todos los semblantes. ¡Cómo queda de manifiesto el placer que sienten las alumnas al formar sus caracteres en las aulas de tan importante establecimiento!

LLANQUIHUE

Puerto Montt.—Cargos contra un funcionario público. — Un diario de Puerto Montt formula serios cargos contra el ingeniero de Colonización don Luis Castillo, a quien se le sindica como a un funcionario interventor.

Según dicha publicación, en los días de las elecciones, el señor Castillo se instaló en Cochamó donde en unión del cura don Manuel J. Molina ofrecía facilidades para la concesión de títulos de dominio a trueque de favores electorales.

JOYAS

finas encontrará Ud. en la Joyería
El Carmen
SAN DIEGO 39
Hay un gran surtido en brillantes y perlas sueltas, relojes y plaqués.
28-C

Congreso Nacional de Lecheria

Reglamento del Congreso

Hemos dado cuenta ya de los propósitos de la Sociedad Agronómica al lanzar la idea de celebrar un Congreso Nacional de Lechería y de la aceptación que ha encontrado en los círculos agrícolas y profesionales.

Damos hoy el texto del reglamento por el cual se regirá dicho Congreso.

1.o El primer Congreso Nacional de Lechería tendrá lugar en Santiago de Chile, en el mes de Octubre de 1918.

2.o Serán miembros del Congreso los que hayan enviado su adhesión en el formulario respectivo al secretario general y pagado la cotización de 25 pesos.

Las personas que sean socios de la Sociedad Nacional de Agricultura, Agrícola del Sur, Agrícola del Norte y otras de carácter agrícola o industrial, como asimismo los miembros de la Sociedad Agronómica de Chile, gozarán de una rebaja de 20 por ciento sobre el monto de cotización al Congreso.

Es de interés para los miembros que quieran participar personalmente en el Congreso, enviar su adhesión tan pronto como sea posible.

3.o Las sociedades, establecimientos científicos o de instrucción, tales como cooperativas, sindicatos agrícolas, institutos de enseñanza superior, escuelas agrícolas, etc., podrán ser miembros del Congreso y enviar delegados. El monto de una cotización deberá ser pagado por cada delegado.

4.o Los miembros del Congreso recibirán gratuitamente todas las publicaciones del Congreso y tendrán derecho a asistir a las sesiones, excursiones y exposición de lechería.

5.o La confección del programa y la preparación de los trabajos quedan a cargo del Comité de Organización.

6.o El Congreso se dividirá en tres secciones:

1.o Sección: Higiene, Química y Bacteriología.

2.a Sección Economía y Tecnología de la industria lechera.

3.a Sección: Enseñanza, Comercio y Legislación.

7.o Cada sección estudiará los temas que se presenten conforme al programa que más adelante se indica.

8.o Los trabajos que se presenten al Congreso, serán enviados a la secretaría general antes del 1.o de Septiembre, para que sean distribuidos oportunamente a las secciones respectivas.

9.o Las diferentes secciones funcionarán consecutivamente, de manera que cada miembro del Congreso pueda asistir a todas las sesiones.

10.o El Congreso celebrará una sesión inaugural, una plena y una de clausura y las de secciones que sean necesarias.

11.o Las sesiones que celebren las secciones serán destinadas a la lectura y discusión de los trabajos presentados a ellas y las conclusiones a que se arribe serán sometidas a la sesión general del Congreso pleno antes del día de clausura.

Los congresales que tomen parte en la discusión, no podrán hacer uso de la palabra más de diez minutos ni usar de ella más de dos veces sobre el mismo tema, a menos que el Presidente los autorice nuevamente.

13.o La mesa directiva del Congreso y las mesas de las secciones, celebrarán una sesión especial para tratar de las conclusiones generales que serán leídas en la sesión de clausura.

14.o La sesión de apertura y clausura se celebrará con la asistencia de los miembros del Congreso pleno, autoridades y demás personas que se invite especialmente.

15.o La mesa directiva fijará los programas de estas sesiones, la duración y fecha del Congreso.

Todas las personas que se interesen por conocer más detalles del programa de este Congreso pueden dirijirse al Presidente de su Comité: Santiago, Galería Alessandri 26 A. 2.o piso o a Casilla 1612.

◆

JUZGADO DE TURNO

El juzgado de turno no trabajará el día Viernes Santo y el Sábado, lo hará sólo en la mañana.

◆

ECOS DEL ACCIDENTE AL TRANSANDINO

En la Inspección General de Ferrocarriles Particulares se ha recibido una comunicación de la Gerencia del transandino, en la que se exponen las causas del accidente ocurrido últimamente en el Salto del Soldado, del cual dimos cuenta con oportunidad.

Según la citada comunicación, dice la Gerencia que una comisión de técnicos por ella designada para establecer las responsabilidades del caso, llegó a la conclusión de que el accidente se debió a que los bogues de los furgones argentinos volcados, se encontraban en mal estado impidiendo su giro en las curvas.

Agrega que se pudo comprobar esto porque las piezas respectivas se encontraban bastante desgastadas por efectos del roce continuo.

Por lo que respecta al traslado de los pasajeros a Los Andes dice que se efectuó con toda rapidez, habiendo llegado a este punto, a las nueve de la noche.

◆

EL INTENDENTE DE ANTOFAGASTA

Se encuentra en Santiago, por asuntos del servicio, el Intendente de Antofagasta, don Alfredo Balmaceda Fontecilla.

EL CENTENARIO DE MAIPO

REUNION DE LA COMISION DE FESTEJOS

LOS DESFILES PATRIOTICOS

INVITACIONES A LOS ACTOS OFICIALES

DISTINCION DEL GOBIERNO DE CHILE

SECRETARIOS Y AGREGADOS A LA EMBAJADA

La comisión de festejos a la Embajada argentina, celebró otra reunión ayer tarde en el Ministerio de Relaciones, con el fin de ocuparse de los pormenores del programa de fiestas.

Hoy, se reunirá nuevamente y el Lunes celebrará su última sesión a la que concurrirán los miembros de la comisión del Ministerio de Guerra.

La comisión acordó que en la recepción popular de Los Andes se cantaran himnos patrióticos por un coro de 800 voces dirigidas por el maestro Cuadra.

También se acordó recomendar el embanderamiento general de Santiago, Valparaíso, Viña del Mar y Los Andes, principalmente.

Los desfiles

La organización del desfile patriótico del día 4 por la noche, en la Plaza de la Independencia, estará a cargo del Coronel don Agustín Echavarría; y la del desfile popular por la Plazuela de la Moneda, del señor Enrique Blanchard Chessi.

Las invitaciones a los actos oficiales

La subcomisión especial ha comenzado a repartir las invitaciones a los diferentes actos oficiales a que concurrirá la Embajada argentina.

Se nos encarga recomendar que las contestaciones se dirijan a la secretaría de la sub-comisión en el Ministerio de Relaciones Exteriores.

Las invitaciones a la fiesta de la Escuela Militar serán repartidas por el Ministerio de Guerra.

El programa oficial completo

El Ministerio de Relaciones hará publicar en los diarios del Domingo, el programa oficial completo de las fiestas del 5 de Abril.

Distinción del Gobierno de Chile

El Gobierno acordará conceder la medalla "Al mérito" a los miembros de la Embajada.

Secretarios y Agregados civiles

La Cancillería no ha recibido noticia oficial de los nombres de las personas que vendrán como secretarios y agregados civiles de la Embajada.

Por informaciones periodísticas se sabe que son los señores Olazabal, Delvelle y Norberto Laínez, como secretarios y los señores Quiróz, Elizalde y Noal, como agregados civiles.

Las fiestas en Maipú

La Municipalidad del pueblo de Maipú ha aprobado el siguiente programa de fiestas en celebración del Centenario de la Batalla de Maipo:

Día 5

4 P. M.— Gran topeadura, con premios.

8 P. M.— Biógrafo al aire libre y fuegos artificiales.

Día 6

10 A. M.— Elevación de globos con figuras alucivas al hecho que se conmemora.

2 P. M. Presentación de caballos a la chilena, con premios.

4 P. M.— Carreras a la chilena.

6 P. M.— Repartición de los premios.

Día 7

2 P. M.— Match de Foot-Ball en que se disputará una copa donada por dicha Municipalidad.

Movilización de tropas

El Ministerio de la Guerra ha solicitado del de Ferrocarriles que se le destinen seis trenes especiales para movilizar las tropas durante las festividades de Maipú.

El Ministerio transcribió esta petición a la Empresa, la que ha ordenado desde luego que los citados trenes estén preparados para cuando los solicite el departamento de Guerra.

Caminos de Maipú

En la tarde de ayer el Ministro de Industria señor don Francisco Landa acompañado del Director General de Obras Públicas, señor Illanes y por el sub secretario del Ministerio de Industria señor Schmidt, practicó una visita de inspección a los trabajos que se están ejecutando en el camino de acceso de Santiago al sitio donde se libró la batalla.

El señor Landa pudo imponerse de la actividad con que trabajan los cien reos, que se destinaron para el objeto, como igualmente por las buenas condiciones en que quedará el citado camino.

Panorama de la Batalla de Maipo

Entre los números de festejos oficiales dados a la publicidad por la prensa de la capital, figura el ofrecimiento del propietario del Panorama de la Batalla de Maipo concediendo entrada gratuita a los alumnos de las escuelas primarias diurnas y nocturnas de la República desde el 5 al 11 de Abril próximo. Al efecto se han ofrecido por medio de la misma prensa entradas a granel a los interesados, las que se pueden recoger en el Centro de Profesores "Agueda Monasterio", calle Matucana 49.

Se ha apersonado a esta imprenta el señor Emilio Casabianca, administrador y co-propietario de dicho Pabellón para manifestarnos que al efecto de indagar el origen de semejante información y ofrecimiento, que no ha hecho, pudo saber que la autora de él es una maestra de una pequeña escuela mixta de la calle Bulnes 58, llamada Elvira Mateluna de P., la que en un momento de generosidad, sin que nadie la hubiese facultado, sorprendió al Centro de Profesores "Agueda Monasterio" y a la prensa, ofreciendo lo que a ella no le pertenecía y que jamás ha solicitado de la Empresa del Panorama.

Ponemos esto en conocimiento de las escuelas de esta capital para evitar tragines inútiles a los profesores y molestias al personal del Panorama, ya que dicha Empresa, si bien es cierto que reparte anualmente de 30 a 40,000 entradas a las escuelas de la República, esto lo hace entregándolas personalmente sólo al Sr. Intendente de la provincia, funcionario que las distribuye todos los años en la forma que lo cree conveniente.

La reunión de anoche del Comité de fiestas populares

Anoche a las 9.30 en Estado 33, se reunió el comité de fiestas populares pro-Centenario de Maipú, bajo la presidencia de don Enrique Blanchard Chessi y actuando como secretario don Jorge Meléndez, y con una asistencia numerosa.

Se dió lectura a varias notas de adhesiones entre ellas una del Centro Musical "Agueda Monasterio" en que ofrece un amplio programa al comité.

Se dió lectura también a una nota del señor Félix Echeverría Larraín por la cual solicita el patrocinio del comité para conseguir ante el Gobierno el indulto de un reo militar.

El presidente de los veteranos del 79, don Vicente Ayala, ofreció todo el concurso de la institución que representa para el mejor éxito de las fiestas en proyecto, prometiendo desde luego la asistencia en masa de toda la institución al gran desfile del 5 de Abril en honor de la Argentina y de sus representantes.

Sobre el llamado que hizo el comité para solicitar de los teatros, biógrafos y circos entrada rebajada para las galerías el día 5, se han recibido varias contestaciones entre ellas una del Teatro Royal, redactada en términos muy elogiosos para el comité, rebajando los balcones en un cincuenta por ciento.

Se acordó incluir en el programa un acto literario que llevará a efecto la Asociación Exploradores de Chile el Miércoles 3 de Abril.

El vice-presidente señor Francisco Lira puso en conocimiento del Directorio las adhesiones de los estudiantes extranjeros para las fiestas populares.

Se acordó dirijir una nota al Gobierno recordándole que se haría una obra altamente patriótica, poniendo a disposición de los veteranos inválidos del 79, unos dos o tres autos para que puedan ellos también participar más de cerca de las fiestas, y trasladarse así a los campos de Maipú. Esta indicación fué aprobada unánimemente.

Después de varios acuerdos relativos al desfile del 5 de Abril se levantó la sesión, para reunirse el próximo Lunes y dar el programa definitivo a la publicidad.

LA EXPOSICION DE LA SOCIEDAD NACIONAL DE AGRICULTURA

En "La Nación" de hoy, en su editorial se dice lo que sigue:

"Pero lo que no podemos aceptar es que se diga que la nota publicada con el nombre del Consejo de la Sociedad expresa la opinión general de sus miembros, pues es sabido que algunos de ellos pidieron a los diarios que no la publicaran, y el propio presidente del directorio en la exposición que aparece en el acta de la sesión de anteayer deja claramente establecido que el texto de esa nota no fué sometido al Consejo ni siquiera conocido de los dos miembros que con el presidente formaban parte de la comisión encargada de gestionar la concesión de fletes para la agricultura".

Con relación a este párrafo creemos de nuestro deber hacer presente lo que sigue:

1.o El señor presidente, después de hecha la exposición de las razones que aconsejaban la publicación del manifiesto, pidió que el directorio se pronunciara sobre si había obrado en conformidad con las atribuciones que se le habían conferido o las había extralimitado;

2.o Que uno de los señores consejeros manifestó que el hecho de que el Consejo, oída la explicación del señor presidente, pasara a tratar el asunto de los vapores alemanes, indicaba que se aprobaba tácitamente lo obrado;

3.o Que en vista de esto quedó entendido que estaba absolutamente terminada la cuestión insinuada por el señor presidente, por lo cual él no insistió en que se votara la petición que había formulado;

4.o Que los infrascritos, miembros de la comisión respectiva, autorizamos que se publicara una exposición para dar a conocer las gestiones hechas y las dificultades con que se tropezaba para proporcionar fletes a la agricultura, exposición que aunque no conocida en su forma, la hacemos nuestra, ya que ha sido autorizada por el presidente de la sociedad que tiene la confianza del Consejo.

Es innecesario que declaremos que en el Consejo de la Sociedad Nacional de Agricultura no se ha tratado en ninguna ocasión de la política partidarista, y que en su directorio tienen representación sólo las ideas agrícolas, sean cuales fueren las ideas políticas de quienes las sustentan, que para nosotros son igualmente respetables.— **Luis Larraín Prieto.— Alberto Valdivieso M.**

◆

CONSEJO SUPERIOR DE HABITACIONES PARA OBREROS

El Intendente de Santiago, don Pablo A. Urzúa, Presidente del Consejo de Habitaciones para obreros, ha enviado al señor Inspector General de Instrucción Primaria, una nota en que pide se arriende un local para que funcione una escuela en las inmediaciones de la Población Santa Rosa, en donde hay una abundante población escolar fuera de la de aquella población.

La medida anotada se propone como una solución mientras se resuelve sobre la construcción de una escuela con todas las condiciones requeridas en el sitio que con este objeto ha puesto el Consejo a disposición de la Inspección.

◆

DEFUNCIONES

Marzo 27.—Graciela Gómez, de 2 años; Ernesto Gutiérrez, de 1; Patricio Roldán, de 60 años; José Valenzuela de 37; Raul Gómez, de 14; Juan Willams 36; Daniel Jiménez, de 28; Manuel Pastor, de 6; Arturo Plaza, de 3; Adrián Salas, de 1; Heriberto Toro, de 42; Dorila González, de 50; Juan Parra, de 58; Florencia Cofré, de 40; Maximiliano Alvarez, de 41; Zoila Campos, de 48 y 9 menores de un año.

La paralización de faenas salitreras

Se les da trabajo a los obreros de las oficinas de Antofagasta

El Ministerio de Hacienda recibió noticias del Intendente de Antofagasta, en las que se comunica que los obreros de las salitreras alemanas, cuyas faenas se paralizaron por la escasez de petróleo para hacer funcionar las maquinarias han sido repartidos entre las demás oficinas y por consiguiente no han quedado obreros sin trabajo.

Se espera la respuesta del Intendente de Tarapacá sobre la situación de las salitreras en esa provincia.

CUESTIONES FERROVIARIAS

fecha indicadas en el itinerario,

Resolución adoptada por el Consejo de la Empresa respecto a las peticiones formuladas por cambiadores, armadores y enganchadores, de los ferrocarriles.— Los obreros conferencian con el Director señor Guzmán

Hace poco más de un mes el personal auxiliar de la Empresa de los Ferrocarriles del Estado elevó al Consejo Administrativo de esta repartición un pliego en el que solicitaban que se les aumentara sus jornales de acuerdo con lo que ganaban antes de la rebaja que se les hizo en Octubre de 1914.

Forman este personal los cambiadores, armadores y enganchadores de trenes.

El Consejo después de considerar la petición de los obreros encargó a la Dirección de los Ferrocarriles que revisara los sueldos de los solicitantes y los regularizara en forma que respondan al trabajo que desarrolla cada uno, procediendo en igual forma como se hizo en 1916 con el personal de operarios de las Maestranzas.

En vista de esta resolución del Consejo, los obreros se presentaron el Martes último ante el Director señor don Alejandro Guzmán, quien los informó sobre los acuerdos celebrados por el Consejo, agregándoles que se procedería en la forma acordada por la corporación.

Los acuerdos del Consejo son los siguientes:

1.o Manifestar que no existe decreto alguno que disponga el pago de premios semestrales al personal y de subvenciones para casas de los cambiadores y que en el hecho no se han pagado esta clase de gratificación.

2.o Disponer que toda multa sea puesta en el más breve plazo en conocimiento del interesado señalando el motivo del castigo.

3.o Pedir a la Dirección General que imparta las órdenes del caso para satisfacer las necesidades contenidas en la cuarta petición de los empleados.

4.o Ordenar asímismo que se tomen las medidas necesarias para que se dote a los carros de carga de enganche de escalas y barandas longitudinal en el techo.

5.o Disponer que en adelante los pagos se efectúen en lugares cubiertos y abrigados del sol y de la lluvia.

6.o Pedir a la Dirección General que arbitre rápidamente los medios que sean del caso para poner a disposición del personal locales adecuados en donde éste pueda secar su ropa.

7.o Pedir asímismo a la Dirección que estudie la petición relativa a la construcción en la Armada de una sala para la atención de los heridos formulando los proyectos y presupuesto del caso.

8.o Aceptar la idea del pago de viático a que se refiere la petición 9.a disponer que la Dirección determine los casos en que deba pagarse viáticos y la cuantía de éstos.

9.o Ordenar que la Dirección General considerando los casos concretos de personas inválidas que ejerzan funciones de cambiadores busque el medio de darles el puesto más adecuado y estudie la petición relativa al número de cambios que deba cuidar cada empleado.

10.o Manifestar a los peticionarios que el Consejo y la Dirección General estudian en los actuales momentos la manera de fijar la jornada de trabajo para los empleados de la Empresa estableciendo la duración del trabajo, turno personal, horas y días de descanso, etc.

11.o Con respecto a la petición número 12 el Consejo después de considerar la gran disconformidad que existe entre los jornales que perciben los solicitantes acordó proceder en la misma forma que se hizo en 1916 con operarios de Maestranza y al efecto encargó a la Dirección que a la mayor brevedad revise los jornales que perciben los peticionarios y los regularice en forma que respondan a las funciones que desempeñan los diversos empleados. Los jornales que, según este estudio, se fijen en definitiva serán pagados a contar desde el primero de Mayo del presente año.

◆

LA CORBETA "GENERAL BAQUEDANO"

Vapores en que podrá enviarse correspondencia a su tripulación

Damos a continuación el itinerario de los vapores probables que podrán llevar la correspondencia destinada a la tripulación de la corbeta "General Baquedano", en su viaje al Japón:

Vapor "Kiyo Maru", 4 de Abril. Escribir a Honolulo.

Vapor "Anyo Maru", 3 de Junio. Escribir a Yokoama, Na-Gasaky-Hongkong.

Vapor "Seiyo Maru", 5 de Agosto. Escribir a Singapore-Melbourne y Aukland.

Combinación con los vapores que salen de Estados Unidos:

Honolulo, hasta el 15 de Abril.
Yokohama, hasta el 15 de Mayo.
Shangay, hasta el 10 de Junio.
Hongkong, hasta el 15 de Junio.
Melbourne, hasta el 15 de Julio.

Dirección que deberá llevar el sobre:

Vía Panamá.—New Orleans.

(Unicamente para las que van por combinación).

Señor Nombre.— Chilian Navy Training —Ship "General Baquedano".—Puerto.—Nación.

—Como los mencionados vapores saldrán de Valparaíso en las fecha indicadas en el itenerario, toda correspondencia escrita fuera de este puerto, deberá ser enviada con anticipación de algunos días a la fecha de la salida del vapor.

◆

VALIOSA NEGOCIACION

Don Rafael Anguita compró a doña Filomena Urevi Muñoz, una propiedad compuesta de 69 casas ubicadas en la calle Loreto, en la suma de 600,000 pesos al contado. La escritura se firmó en la Notaría de don Luis Cousiño Talavera, interviniendo en este negocio el corredor de Comercio, don Abraham Navarro Cruz.

LIGA PROTECTORA DE ESTUDIANTES POBRES DE SANTIAGO

El Viernes último reanudó sus sesiones el directorio de esta institución, presidido por el presidente don José A. Alfonso y con asistencia de los directores señores: Aguirre Luco, Arredondo, de la Barra, Barros Valdés, Edwards Matte, señora de Froemel, Guzmán M., Lira Fernando, Lira Leonardo, Melossi, Riesco, Salas M., Schneider, Schürmann, Toro Melo, y del secretario.

Entre otras cosas, se dió cuenta y se trató de lo siguiente:

1.o De una nota de la Casa Central de la Asistencia Pública a la que se adjunta la cantidad de seiscientos pesos, donación que se hace a la Liga como homenaje al doctor don Germán de la Fuente. Se acordó agradecerla muy especialmente.

2.o De otra nota de la 3.a Compañía de Bomberos de esta ciudad, a la que se adjunta la cantidad de cien pesos, donación que la oficialidad de esa compañía hace a la Liga como homenaje a la memoria de su voluntario don Alberto Reyes, mártir de la institución. Igualmente, se acordó agradecerla muy especialmente.

3.o De una donación de veinte pesos que hace don R. Schwarzenberg como homenaje a la memoria de la señorita Berta Kraushaar, la que se acordó agradecer.

4.o De otra donación de veinticinco pesos, resultado de una apuesta política.

5.o De otra donación de cincuenta pesos que hace la Logia N.o 5, la que también se acordó agradecer .

6.o De una donación de ciento sesenta y seis pesos 0.45 erogaciones recogidas en la manifestación que se ofreció al doctor don Francisco Landa en la Sociedad Unión Comercial.

Se acordó agradecerla muy especialmente.

7.o De que dos protegidas, que han terminado sus estudios, agradecen la protección que les dispensó la Liga.

8.o De los informes de diversos directores sobre los protegidos a su cargo. De acuerdo con sus conclusiones, se declararon diversas vacantes.

9.o De la aceptación como socios de los señores Rafael Sierralta y Alfredo Muñoz Díaz, a propuesta del director señor Arredondo señor Eduardo Bresciani, a propuesta del director señor Melossi, señor Aníbal Urrutia D., a propuesta del señor presidente; y señor Ismael Edwards Matte, a propuesta del secretario.

◆

CANAL DEL MAULE

Estudio de la nueva variante

Hoy debe reunirse en Talca la Asociación de Canalistas del Maule con el objeto de tomar conocimiento de la nueva variante del canal de ese nombre. propuesta a los canalistas por el contratista de las obras, señor Luis Lagarrigue.

Como lo informamos oportunamente, con esta nueva variante, los canalistas ahorrarán en la ejecución de las obras, más o menos dos millones de pesos.

El costo total de los trabajos importará la suma de $ 12.000,000.

◆

FRIGORIFICO EN EL MATADERO

En la última sesión municipal se trató de una solicitud presentada por los señores Lailhacar y Cía., pidiendo, por diez años, la cesión de unos terrenos con el objeto de construir un frigorífico.

Varios regidores, después de estudiar esta solicitud, y constatar que en los planos del Matadero Modelo, cuya construcción se ha suspendido por falta de fondos, se consulta la construcción de un frigorífico; han manifestado al señor alcalde, que siempre que la firma Lailhacar y Cía., se ciña a los planos del Matadero Modelo, y se someta a los reglamentos y demás disposiciones municipales, no habría inconveniente en hacerle la mencionada cesión.

Por su parte, los señores Lailhacar, y Cía., conferenciaron con el señor Alcalde y quedaron acordes en avenirse a todo lo que se les pida.

En la próxima sesión municipal deberá resolverse esta solicitud.

◆

HONRADO COBRADOR

Anteayer, en el carro número 322, de la línea Catedral, un caballero dejó olvidado un bastón de precio: al presentarse a la oficina de la Tracción Eléctrica, a indagar si habría sido recogido, se le informó que el cobrador de dicho carro, Alfonso Rodríguez, N.o 468, lo había entregado a la empresa, por si su dueño lo reclamaba.

El cobrador ha sido felicitado por ese acto de honradez.

◆

AGUA POTABLE DE MELIPILLA

El vecino de Melipilla, señor Carlos Valenzuela, ha dirigido un telegrama al Ministerio del Interior, manifestándole que a pesar de la escasez de agua potable que reina en esa ciudad, la Inspección de Agua Potable por intermedio del ingeniero señor Hoffman, pretende establecer un servicio privilegiado en Huilco, proporcionándola para medios de regadío.

◆

PROCURADOR DEL NUMERO

Para ocupar el puesto de procurador del número del departamento de La Victoria, se han presentado a concurso a la Corte los señores Agustín Toro y Alberto Novoa.

◆

FONDOS PARA AUTOMOVIL

La Dirección de Obras Públicas ha sido autorizada para que invierta la suma de $ 6,820 en la adquisición de un automóvil que se utilizará en el servicio de la citada repartición.

◆

UN VARIOLOSO EN EL CANTON DEL TOCO

El gobernador de Tocopilla comunicó al Ministerio del Interior que en la Oficina Higinio Astoreca del Cantón del Toco, se produjo un caso de viruela, el que ha sido aislado.

Se ordenó al vacunador que vaya a hacer vacunaciones a esa oficina y a las oficinas próximas.

◆

LA LEY DE DESCANSO DOMINICAL

Necesidad de perseguir su cumplimiento estricto

Una delegación de peluqueros se ha presentado a nuestra imprenta a pedirnos que llamemos la atención del señor alcalde hacia la necesidad de hacer cumplir extrictamente la ley de descanso dominical.

LOS SERVICIOS DE LA ARMADA

Exposición del Director General al Gobierno

Refuta todos los cargos de la Comisión Cuevas-Puelma

(Continuación)

Otro reparo de la Comisión Revisora es el que se refiere al número de oficiales superiores que prestan sus servicios en tierra, llamando especialmente la atención sobre los Capitanes de Navío, de los cuales sólo tres prestan servicios a flote.

Los cuadros respectivos dan desde luego una explicación al respecto, pero para ahorrar su estudio, es suficiente recordar estas circunstancias que la Comisión Revisora no ha podido ignorar: a) Por economía se mantiene en completo desarme al "O'Higgins" y cuatro destroyers, y por consiguiente, los Capitanes de Navío que deben ocupar los puestos de comandante del citado crucero y el de jefe de la Escuadrilla de Destroyers están en tierra; b) Los acorazados "Cochrane" y "Latorre" y destructores "Simpson", "Goñi", "Williams" y "Riveros" fueron requisados por el Gobierno inglés y los dos Capitanes de Navío que debían ser comandantes de los acorazados y los seis Capitanes de Fragata que debían mandar los destructores y servir como segundos comandantes en los acorazados, también han debido quedarse en tierra, por causas extrañas a la Dirección General de la Armada, que no puede, lógica y naturalmente pedir su baja del servicio por las causas apuntadas.

En consecuencia, si no mediaran las circunstancias expuestas, habría siete Capitanes de Navío a flote y el porcentaje de oficiales generales y superiores en tierra disminuiría de 76o|o que cita la Comisión, a 61o|o. Además, debe considerarse que varios Capitanes de Navío adicionales tendrían que embarcarse en caso de movilizar toda la Escuadra como jefes de División y de Estados Mayores. Es fácil ver que no depende de la Dirección de la Armada el proporcionar embarque a estos jefes y que tampoco puede alejarlos del servicio, por oponerse a ello las leyes y por ser indispensable tenerlos listos para tomar su puesto a bordo para cuando se les necesite; mientras permanecen en tierra se ocupan en mejorar su preparación militar como alumnos de la Academia de Guerra y en otras comisiones accidentales.

Por otra parte, como puede verse en el cuadro del Almirante Cuevas, 21 Capitanes de Navío deben llenar situaciones en tierra al frente de las reparticiones que en él se indican.

OFICIALES DE MAQUINAS DE LA ARMADA

Tratando del personal de ingenieros y comparando el personal actual (1917) con el de 1898 aduce el informe de la Comisión Revisora varios números que son completamente erróneos y cuya comprobación, como los que se ha citado antes, es muy fácil, pues, para ello basta examinar el Escalafón oficial impreso, y cuyos ejemplares se hallan en todas las oficinas de la Armada. Desde luego el total de ingenieros en servicio en 1917 nunca llegó a 185 como dice el informe de la Comisión; contando los 17 cadetes de la Escuela de Ingenieros que terminaron sus estudios en Diciembre de ese año y recibieron sus despachos el 30 de Enero de 1918, el total ascendió a 174. El aumento desde 1898 ha sido de dos ingenieros de navío; 6 de fragata y nó siete como dice el presidente de la Comisión; siete de corbeta y nó cuatro; 16 ingenieros primeros y nó 10; 12 ingenieros segundos y nó disminución de 7 como dice el informe de la Comisión y, finalmente los ingenieros terceros han disminuído en 13 y nó en 34 como dice el informe. Agrega después textualmente: "Estos simples datos numéricos confirman la opinión formada por esta Comisión que en la fijación de la planta de esta oficialidad no se ha mirado con especial atención las necesidades del servicio ni la situación del personal inferior, que con la disminución de plazas en los grados de ingenieros segundos y terceros veía retardado sus ascensos". El suscripto se ve obligado a declarar que no comprende lo anterior: si se ha aumentado las plazas superiores es lógico que el personal subalterno ha sido beneficiado directamente, porque se han producido vacantes que le permiten ascender; por el contrario, si se aumenta las plazas inferiores y se disminuye las superiores, ese mismo personal subalterno se quedará sin ascender indefinidamente, pues, no habrá vacantes arriba y sí abajo. Por lo demás está plenamente justificada la creación de las dos plazas de ingenieros de navío, pues, reemplazan a los dos inspectores de máquinas extranjeros que había antes y que devengaban subidos honorarios en oro. Para justificar el aumento de las demás plazas basta recordar que en Diciembre de 1898 había 67 ingenieros contratados, casi en su totalidad extranjeros y paulatinamente se les ha ido eliminando, hasta quedar hoy sólo 3. En resumen, se tiene que en 1898 había 93 ingenieros de escalafón, dos inspectores de máquinas contratados y 67 ingenieros también contratados, en total 162. En 1917 había 174 ingenieros de Escalafón y 3 contratados, en total 187. En consecuencia, el aumento ha sido de 15 plazas y no de 41 como dice el informe de la Comisión Revisora.

En oficio confidencial número 210 de Julio de 1916, tuve a honra expresar las ideas del infrascripto y del Consejo Naval sobre el personal de máquinas y la necesidad de aumentar su número al dictarse la ley de Planta de la Armada, en conformidad a las impostergables exigencias del importante servicio que desempeña en las flotas modernas de combate.

Proponía a V. S. entonces, las siguientes plazas:

Un Ingeniero Contralmirante.
4 Ingenieros de Navío.
13 Ingenieros de Fragata.
23 Ingenieros de Corbeta.
49 Ingenieros primeros.
70 Ingenieros segundos.
54 Ingenieros terceros.

En total 214 oficiales, sin considerar todavía a los aspirantes a ingenieros, cuyo número es variable, según sean que salen aprobados de la Escuela de Ingenieros de la Armada al terminar sus cinco años de estudios.

Estos 214 oficiales tenían todos sus destinaciones señaladas en los cuadros anexos a dicho oficio confidencial, y serán indudablemente los que se necesite al renovarse nuestro material naval,— lo que ya estaba en vías de ejecución antes de la actual conflagración europea ,— permitiéndose hacer presente a V. S. que tanto estos oficiales de máquinas como los de guerra no pueden improvisarse en pocos años y que por el contrario impone largo tiempo y sacrificios su preparación teórica y práctica en cada uno de sus respectivos grados.

Si la Comisión que preside el Almirante Cuevas, animada de verdadero interés para la Institución Naval, hubiese representado a V. S. la escasez real que existe de estos oficiales en relación a los servicios que prestan en el material a flote actual, habría estado seguramente de acuerdo con el infrascripto y más en la razón; pero en ese caso habría desconocido también los esfuerzos que la Dirección General de la Armada ha hecho, y seguirá haciendo, por formar y mejorar las condiciones de estos oficiales que comprenden desde la creación de su Escuela origen similar a la Escuela Naval para la rama de oficiales de guerra, decretada en las postrimerías del gobierno del Excelentísimo señor don Jorge Montt, año 1896.

OFICIALES DE ADMINISTRACION

En cuanto a la rama de Contadores, la Comisión se limita a dejar constancia de que es la que ha tenido menos aumento, y agrega algunas consideraciones sobre la necesidad de dar mayor aliciente a este personal y mayor independencia respecto al personal de guerra, para que pueda cumplir sus deberes fiscalizadores, e insinúa la conveniencia de hacerlo depender directamente de los Comisarios y, por intermedio de ellos, del Director de Comisarios. El suscripto puede expresar a VS. que hasta este momento jamás ha tenido motivos para creer que el personal de contabilidad experimente algún embarazo para cumplir su deber extrictamente en la situación actual, y rechaza en absoluto la insinuación de destruir la unidad de mando, más necesaria en un buque que en ninguna otra parte, substrayendo a parte del personal de la autoridad que corresponde a los jefes militares respectivos. En lo que se refiere a materias de su cargo especial, los contadores dependen hoy día y en forma absoluta de los Comisarios y de la Dirección de Comisarías, de modo que la indicación de la Comisión Revisora, no tiene razón de ser.

Las cifras que cita la misma Comisión respecto a los Contadores, también adolecen de errores, pero, como son de poca importancia, no vale la pena entrar en mayores detalles.

OFICIALES DE PILOTAJE Y CONTRATADOS

La Comisión opina que el Cuerpo de Pilotos debe desaparecer del servicio, opinión que sólo en parte adhiere el infrascripto; en años pasados estos oficiales suplían la falta de oficiales de guerra, reemplazándolos aún en los buques de guerra; en la actualidad, gracias al mayor número de oficiales de guerra no se necesitan tantos pilotos; pero aún cuando no faltaran aquellos, siempre habrá conveniencia en mantener algunos de estos oficiales en servicio para ciertas comisiones como dragas, pontones, etc., en que no conviene, por graves causas, emplear oficiales de guerra. No se comprende fácilmente las razones que han inducido a la Comisión a aconsejar que estos pilotos de Escalafón sean reemplazados por otros contratados. Precisamente parece que lo conveniente para la Armada es aprovechar este personal preparándolo para constituir la primera reserva de oficiales que será indispensable emplear en caso de movilización; y con ese objeto, en el Reglamento de Ascensos se exige que adquieran ciertos conocimientos de artillería y torpedos, en cursos especiales que aún no se han podido iniciar.

La Comisión deja constancia de que este personal ha experimentado una considerable reducción, pero desaprueba la creación de dos plazas de pilotos de fragata y dos de corbeta. Para justificar este aumento, bastaría recordar que estas plazas están consultadas en la Ley de Sueldos del Ejército y Armada de Febrero de 1912 y que se destinaban a antiguos y meritorios servidores que con toda justicia esperaban obtener alguna vez un mejoramiento en su situación, y a otros oficiales que necesitaban del prestigio del grado para desempeñar puestos especiales, como ha sido el caso de la Comandancia de la fragata "Lautaro" y dirección de la Escuela de Pilotines. Sólo al terminar el último curso de la Academia de Guerra ha habido un Jefe de Guerra disponible para confiarle ese mando.

Los pilotos cuartos fueron creados a pedido del Almirante Pérez Gacitúa para no perder varios oficiales educados en la Escuela Naval, que habían fracasado en los exámenes para obtener el grado de guardia marina, y presentándose en esa época la oportunidad de destinarlos a la Artillería de Costa, donde había gran escasez de oficiales y donde sus servicios serían muy útiles, se optó por la medida transitoria de crearles ese rango. A principios del año en curso ha sido aprobado por el Supremo Gobierno el nuevo Reglamento para admisión y ascensos de oficiales de artillería de costa, que venía estudiándose desde largo tiempo atrás, y que permitirá suprimir en absoluto la clase de pilotos cuartos incorporando los actuales al Cuerpo General de Oficiales de acuerdo con el citado Reglamento.

En cuanto a los pilotos militares, la Superioridad Naval ha tratado en los últimos años de ir suprimiéndolos paulatinamente, a medida que se pueden reemplazar con sub-oficiales antiguos.

La observación general que formula la Comisión Revisora sobre el personal a contrata (17 personas en total), calificando su situación de irregular por no ajustarse en el artículo 43 de la ley 2,644, no es aplicable a todo él, como fácilmente puede verse a continuación. El artículo 43 citado faculta la contratación del personal que necesite la Armada, y que no figure con denominación especial en los demás artículos de la mencionada ley. Cumplen con esta condición nueve contratados que son: dos técnicos en radiotelegrafía con rango de ingeniero de corbeta y de injeniero 1.o, respectivamente; doc técnicos en artificios y material de artillería, ingleses como los anteriores, con rango de ingeniero de corbeta e ingeniero 2.o, respectivamente; dos especialistas en torpedos con rango de ingeniero 1.o e ingeniero 3.o; un especialista en electricidad con rango de ingeniero 1.o; un dentista con rango de cirujano 1.o; y un profesor de Física y Química aplicada de la Escuela de Aspirantes a Ingeniero, con rango de piloto 1.o. A todas estas personas se les ha otorgado las categorías indicadas para facilitar el desempeño de sus labores, dándoles el prestigio y atribuciones disciplinarias propias de esos grados, y sometiéndolos en todo a la Ordenanza Militar.

De los siete contratados restantes tres son antiguos servidores de la Armada a la que pertenecen, uno desde 1888, y los otros dos de 1898. Tienen rango de ingeniero de corbeta, de ingeniero 1.o y de ingeniero 2.o; no han podido ingresar al Escalafón por diversas causas, y la Superioridad Naval no ha creído justo despedirlos cuando aún prestan muy útiles servicios en el Apostadero de Talcahuano, en labores que puedan considerarse ajenas a que ordinariamente desempeña el personal de Escalafón de esas denominaciones: como no tienen que hacer requisitos de embarque, su permanencia en los puestos que desempeñan es continua, lo que constituye una gran ventaja en la labor que tienen a su cargo. Los últimos contratos de este personal fueron firmados a principios de 1916.

Los otros cuatro contratados, son oficiales destinados a la Artillería de Costa. Al tratar de los pilotos se recordó la circunstancia de haberse estado estudiando durante algún tiempo la manera de dotar de oficiales propios a la Artillería de Costa y de haberse dictado a principios del año en curso un Reglamento definitivo sobre esta materia. Mientras se esperaba este Reglamento se creyó necesario ir juntando los oficiales que debían formar el Escalafón en proyecto, y habiéndose presentado algunos candidatos aptos para el servicio de la artillería, se les contrató provisoriamente, pues, no podría dárseles todavía las plazas que tendrían en definitiva, por no estar aún aprobado el Reglamento respectivo.

Como una prueba de que al proceder así se perseguía fines benéficos para la Institución, se puede citar el proceder del propio Presidente de la Comisión Revisora, Almirante Cuevas, que el 14 de Marzo de 1917 contrató el último de estos pilotos, firmando con el interesado el documento respectivo y solicitando en oficio número 165, de 26 de Febrero de 1917 a la Dirección General, la aprobación de dicho contrato.

Finalmente, debo hacer notar a VS. una curiosa circunstancia que pone de manifiesto el vehemente deseo de la Comisión Revisora de encontrar faltas en todos los servicios de la Marina que ha mencionado en su informe. Refiriéndose a los pilotos objeta su existencia y aconseja suprimirlos y reemplazar los que se pueda necesitar en Transportes y Escampavías con pilotos contratados. En seguida, refiriéndose al personal contratado, objeta, a su vez, la existencia de estos oficiales. No se explica, señor Ministro, esta extraña contradicción, sin reconocer que a toda costa se ha tratado de presentar los servicios de la Armada Nacional siempre bajo un aspecto ble.

HACIA LA SOLUCION PRACTICA

DEL PROBLEMA DEL ALCOHOLISMO

LO QUE DEBERIA HACERSE EN NUESTRO PAIS, EN LO REFERENTE A LAS DESTILERIAS

APROVECHAMIENTO INDUSTRIAL-DOMESTICO DEL ALCOHOL

(III.—(Reportaje al Dr. Carlos Fernández Peña)

—¿Qué deberíamos hacer en Chile?

—Además de establecer la contribución racional de que hemos hablado, la Comisión de Control formaría la Unión Sindical de Destiladores de Chile, que tendría por función mejorar la calidad de las marcas de alcohol, aguardientes y licores, proteger los empleos del alcohol para la fuerza motriz, calefacción, alumbrado, y usos industriales y domésticos, organizando su venta para abaratar y estabilizar sus precios, proveer a su exportación, reducir el consumo de alcoholes potables, el fomento de la utilización de los residuos de la destilería en la crianza de animales y demás industrias anexas; la dotación a las destilerías de la maquinaria necesaria a precios bajos y del crédito necesario para la transformación de las destilerías agrícolas en grandes destilerías industriales, y por el establecimiento de primas para la fabricación nacional de todos los productos que requieren la participación del alcohol.

—¿Qué ventajas traería este nuevo sistema?

—Nos libraríamos de la competencia de los petróleos extranjeros y de una serie de productos fabriles, disminuiríamos nuestra alcoholización nacional en la cuota correspondiente y fomentaríamos enormemente la exportación del alcohol y numerosas industrias agrícolas, resucitando nuestras destilerías industriales, que hoy están muertas, para cuyos fines dispondríamos de una cuota de más de $ 5.000,000.

—¿Qué nos puede decir sobre el aprovechamiento industrial y doméstico del alcohol?

—Les contestaré con Jacquet, la más alta autoridad francesa en la materia, que el aprovechamiento industrial y doméstico del alcohol es un problema exclusivamente fiscal y económico, porque ya el problema técnico está completamente resuelto.

—¿Se ha mejorado la situación del alcohol para usos industriales en la nueva ley?

—Los porteños se han demorado 25 años en hacer comprender al Senado la urgencia del proyecto de Marina Mercante Nacional y yo y mis amigos no hemos podido, en tres años, hacer comprender a la misma venerable institución—por culpa de su reglamento—que este alcohol no sólo no debiera ser gravado sino que todavía debiera tener una prima; pero creo que tendré mejor fortuna que mis amigos porteños, es decir, no tendré que esperar un cuarto de siglo.

—¿Cuáles son las causas que se oponen más en Chile al progreso del país?

—Creo que son el espíritu de vino y el espíritu de fregar, y yo trato de evitar en lo posible los daños de ambos.

—Ha hablado, doctor, de la organización de las fuerzas económicas en Europa. ¿Está implantado este sistema en algún país hispanoamericano?

—El benemérito general Alvarado, Gobernador de Yucatán, ha establecido de un modo perfecto el monopolio de la venta por el Estado del henequén o fibra textil, que es a la economía de este Estado lo que el salitre es a nuestra economía nacional, mejorando considerablemente la utilidad de los patrones, el salario de los obreros y realizando una ganancia final en su venta en los Estados Unidos de 5.000,000 de dólares más que con el antiguo sistema.

—¿Cree Ud. que nuestra raza se conformaría con beber menos?

—Les citaré, para terminar, las célebres palabras del coronel Gorgas, el célebre higienista que saneó la zona del Canal de Panamá.

"Ustedes los chilenos son muy calumniadores al declarar que son el pueblo más alcohólico del mundo. Yo me encontré, durante la construcción del Canal de Panamá, con 250 chilenos robustos y vigorosos, y les dije en su lengua: "Yo no puedo permitir consumo alguno de licor en esta zona del Canal, por lo cual les pide que, con toda franqueza, avancen dos pasos adelante todos los que se conformen y acepten este régimen de la más absoluta prohibición, que empezará por mí y mis empleados y se extenderá a todos los obreros.

"Había oído hablar tanto del alcoholismo ingénito de los chilenos a los mismos chilenos, que temí que fueran muy pocos los que estuvieran de acuerdo conmigo.

"Cuál no sería mi sorpresa cuando avanzaron todos como un sólo hombre y quedaron sólo 15 en la retaguardia.

"Ustedes son una de las primeras razas del mundo; pero tienen la gravísima falta de no saber educarla ni resolver este problema, el primero de todos".

Nos despedimos del señor Fernández Peña, agradeciéndole sus interesantes informaciones.

NOTICIAS CONSULARES

El Ministerio de Relaciones nombró cónsul particular de elección de Chile en Potosí, al señor Jorge Peña Castro.

—Fué suprimido el consulado particular honorario de Chile en Oviedo, España, que servía don Martín González del Valle.

—Se otorgó el exequatur a las Letras Patentes que acreditaban vice-cónsul de Chile en Estados Unidos, al señor Tomás N. Molanphy, y se canceló el exequatur a los que acreditaban al señor Pablo Hoffman, como cónsul de Panamá en Valdivia.

—Se concedieron cuatro meses de licencia al cónsul particular de profesión de Chile en Londres, don Vicente Echeverría, y 45 días al cónsul de profesión de Chile en Neuquén, don Arnaldo Astroza G.

JEFES DE SECCION

Ayer asumieron los cargos de jefes de sección de los Ministerios de Relaciones Exteriores y de Instrucción Pública, los señores Augusto Montané Urrejola y Edecio Torreblanca, respectivamente.

Los señores Montané y Torreblanca, han sido recientemente nombrados.

EL TIEMPO

Según telegramas recibidos en el Telégrafo del Estado, el tiempo que reina en provincias es el siguiente:

En Temuco, Cholchol, Quino, Perquenco, Lautaro y Pillanlelbun, nublado; en Quepe, Villarrica, Pucon, Gorbea, Loncoche, Pitrufquén, La Paz Carahue, Nueva Imperial, Puerto Saavedra y Toltén, llueve despacio; en Rancagua, Doñihue, y Coltauco, nublado; en Angol y Purén, lloviendo; en Los Angeles, Quilleco, Antuco, Colhue y Negrete, hay sol; en los demás puntos de la provincia de Bío-Bío y Malleco, nublado; en Melipilla, nublado; en Ancud, lluvioso; en la provincia de Colchagua, hay sol; en Chillán, sol; en Talca, Linares y Constitución, sol; Chacas, lluvioso; en Carampagne, y Arauco, lloviendo; en Concepción y Coronel, nublado.

EL SUB-SECRETARIO DE RELACIONES

Regresó de Valparaíso el subsecretario del Ministerio de Relaciones Exteriores, don Francisco Donoso Carvallo, quien reasumirá hoy su puesto.

-404-

Notable Receta Gratis para sanar la GONORREA, BLENORRAGIA, CISTITI y la PROSTATA

10 MIL HOMBRES

que han recibido atestiguan los infalibles y maravillosos resultados; no pierda el tiempo ensayando inyecciones, lavados ni sondas: aproveche de esta infalible receta GRATIS.

Escribe el señor Méndez, Chillán:

"Hace 6 años contraje una gonorrea que no podía sanar, fracasaron todos los medicamentos e inyecciones que me recetaron, quedando siempre una gota; por las inyecciones tuve que permanecer en cama con una orquitis terrible y la infección de la vejiga y riñones, dificultad de la orina, los orines mucosos, turbios, con hebritas; sufrí reumatismo gonorreal, hinchazón de las rodillas, y resolví a pedir la prescripción 404, y al cabo de 8 días de aplicarla observé una mejoría increíble en los orines y todos mis padecimientos; la gota desapareció por completo; a los 30 días me encontré completamente sano. El incomparable 404 me sanó después que todo falló."

Sanó de la Próstata

El señor Rodríguez, de Concepción, certifica:

Después de sufrir 8 años estaba resuelto a ser operado de la próstata; como último recurso me apliqué las Bujías Prostáticas "404" y el Específico "Prostato", sané y me salvó de mis sufrimientos.

Para recibir la **PRESCRIPCION "404"** y prospectos "Enfermedades génito-urinarias", corte este aviso y envíelo hoy con su dirección y franqueo 10 centavos para respuesta.

Dr. N. WILLIAMS Co.
CASILLA 3283. — VALPARAISO

EL JUEZ DE VICHUQUEN

En la próxima semana se dirigirá a Vichuquén el juez de letras del departamento, don Octavio del Real.

Noticias Municipales

Arreglo de caminos. — La Alcaldía ha puesto a disposición de la Tesorería Fiscal la suma de 6 mil pesos con que la Municipalidad contribuye para el mejoramiento de los caminos de acceso a la ciudad por la calle de Antofagasta y por la Avenida de los Pajaritos, en la parte comprendida en el territorio municipal.

Matinées infantiles. — Han sido aprobados por la Alcaldía los programas de las matinées infantiles que se darán en los teatros que se enumeran en seguida en los días 28, 29 y 30 del presente:

Jueves 28. — Colón, Mundial Cinema, Imperial, Delicias, American Cinema, Coliseo Nacional y Novedades.

Viernes 29. — Delicias, Garden, Imperial, Mundial, Cinema, Patricio Lynch, Victoria y Alhambra.

Sábado 30. — Imperial, Garden, Electra, Novedades y Alhambra.

BOY-SCOUTS

Scouts del Instituto Nacional. — La brigada de boy-scouts del Instituto Nacional ha elegido el siguiente directorio:

Presidente, señor Samuel A. Lillo; vice-presidente, señor Eleodoro Flores; secretario, señor Manuel E. Aguilera; tesorero, señor Isaac Edelstein.

Directores, señores: Guillermo Gamboa, Ulises Vergara, Manuel Castillo, Hugo Berendique, uJlio Guerra, Abel Gutiérrez, Carlos Gutiérrez U., E. Mac-Courney.

Estado Mayor. — Comandante, señor Roberto Donoso; ayudantes señores: Manuel Sepúlveda S., Rodemil Dinamarca, José V. canto, Eulogio Bustos.

20 TABLETAS BAYER DE ½ GRAMO
HELMITOL
Anhidrometilencitricarbonilato de hexametilentetramina
Antiséptico urinario por excelencia, según se explica en el prospecto adjunto.
DE ½ GRAMO
ITOL
BAYER

Las Vías Urinarias

están sujetas á enfermedades, como por ejemplo, catarro de la vejiga, prostatitis, fosfaturia, uretritis, pielitis, etc., manifestándose por medio de supuraciones y de resíduos en la orina (arenillas, orina turbia), espasmo de la vejiga y micciones frecuentes y dolorosas.

Para combatir estos padecimientos están ofreciendo múltiples específicos, algunos de los cuales son de composición secreta y de valor dudoso, otros producen irritación en el estómago y en los riñones y otros, en fin, son ineficaces cuando la orina es de reacción alcalina.

Consulte V. con su médico para que le convenza de que las Tabletas Bayer de Helmitol son las únicas que tienen un mérito insuperable como antiséptico urinario sin rival, haciendo desaparecer los microbios de la orina y aclarándola inmediatamente. Hasta en la orina fétida, de reacción alcalina, el Helmitol produce sus efectos curativos, gracias á su composición química especial. Mediante su empleo, desaparecen rápidamente los dolores y la irritación, lo que constituye un hecho importantísimo en el tratamiento de la blenorragia.

Educación

Profesorado primario. — La segunda reunión del profesorado primario de Santiago se efectuará el Sábado 30 a las 4 P. M., en la Escuela Superior N.o 4, de hombres, lado oriente del Cerro Santa Lucía.

Como se sabe, dicha reunión tendrá por objeto obtener transitoriamente el mejoramiento económico mientras se aprueba el proyecto de enseñanza obligatoria que pende de la consideración del Senado.

Federación de Profesores de Instrucción Primaria. — Consejo directivo. — Asamblea general de delegados. — Cítase a sesión a los delegados para hoy a las 9 A. M., en los salones de "El Mercurio".

Internado Barros Arana. —Reunida la comisión universitaria encargada de informar al Ministerio de Instrucción, acerca de las solicitudes presentadas para optar a las 41 becas que hay vacantes en el Internado Barros Arana, acordó proponer, a los siguientes candidatos:

Acosta Brieba Mario, Acuña Zamora Miguel, Alvarado Aguila Leonardo, Alvarez Arancibia Luis, Arángua Cuadra Carlos, Barrenechea Acevedo Santiago, Barros Mateo Luis, Bravo Albiña Oscar, Breger Schaefer Carlos, Del Solar Rosenberg Luis, De la Cruz Zamora Hugo, Escudero Forrastal Eduardo, Escuti Orrego Pedro, Falcón Coke Enrique, Ferrés Peña Jorge, Gaona Ramírez Luis, Guzmán Ruiz Ramón, Hernández Muñoz Rafael, Hernández Young Ernesto, Herreros Clavería Humberto, Gimeno Reinoso Orlando, Kilens Lataste René, Lazo Correa Carlos, Molina Guzmán Ramón, Montecino Otto Raul, Morales Urrutia Joaquín, Moreno Rojas Eduardo, Oyarzún Day Florencio, Opitz Gómez Alfredo, Parker Arenas Carlos, Pumarino Fuentes Héctor, Quevedo Troncoso Jorge, Ramírez Bravo Miguel, Schmincke Schmidt Germán, Sepúlveda Cubillos Eduardo, Silva Aliaga Fernando, Stipelkovich Escárate Antonio, Ullrich Renner Otto, Valderrama Herrera Jorge, Videla Vergara Manuel y Zamorano Velásquez Gilberto.

Liceo de Hombres de Ancud.— La Municipalidad de Ancud acordó proceder a la clausura del Liceo de Hombres de Ancud, porque su estado ruinoso es una amenaza pública.

El Fisco paga por este edificio $ 550 mensuales de arriendo.

Hace tiempo se destinó un sitio fiscal para construir un edificio destinado al Liceo, pero no se ha tomado acuerdo definitivo acerca de su construcción.

Instituto de Sordo-Mudos. — El director del Instituto de Sordos-Mudos, ha solicitado del Ministerio de Instrucción Pública que designe una comisión especial para estudiar y proponer la construcción de un edificio propio al establecimiento en un terreno fiscal apropiado.

El Instituto ocupa un edificio de propiedad particular cuyo contrato de arrendamiento terminará próximamente.

Cursos auxiliares. — La Universidad de Chile ha enviado a los rectores de Liceos del país, una circular en la que manifiesta que el Consejo de Instrucción Pública acordó pedirles que enviarán antes de fines de Abril las solicitudes sobre creación de cursos auxiliares, a fin de que el Consejo las despache a principios de Mayo, en conjunto.

PAIGE
The Most Beautiful Car in America

PAIGE

PODER DE SU MOTOR
ANDAR SUAVE Y SILENCIOSO
INDISCUTIBLE HERMOSURA
GRAN ESTILO EN SUS LÍNEAS
ECONOMÍA Y SATISFACCIÓN

Para el dueño de un

"PAIGE"

WESSEL, DUVAL y Cía.
HUERFANOS 944

2104-29-c

Ejército y Armada

Aspirantes a oficiales.—Los ciudadanos que han elevado solicitud para hacer el servicio militar como aspirantes a oficiales del Regimiento Cazadores, deberán presentarse a esta unidad el Sábado próximo, a las 9 A. M.

Regreso de una comisión.— Ha regresado de la Isla Mocha la comisión que fué a comprar algunas remontas para el Ejército. Dicha comisión la componían el comandante señor Aguilar y el capitán señor Lazo.

Tiro al blanco.—Se ha ordenado a la Dirección del Material de Guerra que haga entrega al Club de Tiro al Blanco Calera, de la ciudad del mismo nombre, 30,000 tiros a bala, 1,500 a fogueo, 8 fusiles Mauser y 3 baquetas limpiadoras.

Entrega de administración de caja.—Se ha designado al sub-intendente militar, don Carlos Valdivieso Vidal, como interventor en la entrega de la administración de caja que hará el Regimiento Ferrocarrileros al Batallón de Explotación, por haber quedado este último agregado de aquél, según decreto superior G. 1 No. 406 de 14 del actual.

Sociedad Cooperativa Militar.— En la junta general celebrada por los socios de la Cooperativa Militar el Martes próximo pasado, se dió a conocer la memoria y se aprobó el balance del 2.o semestre del año 1917.

Se designó, además, los siguientes reemplazantes a los directores que terminaron su período: general señor Guillermo Armstrong, tenientes coroneles señores Moisés Anabalón y Desiderio García Vidaurre; capitán señor Angel C. Espinoza y comisario de la policía señor Arturo García Lacroix.

F. C. Militar de Puente Alto al Volcán.—El nuevo itinerario aprobado para el Ferrocarril Militar de Puente Alto al Volcán, que se pondrá en vigencia el 1.o de Abril próximo, establece que los trenes correrán los días Jueves y Sábado.

Presentaciones.— Ayer se presentaron a la Comandancia General de Armas, los mayores señor Carlos Grasset, de El Culenar y Víctor Reyes, de Lautaro; el capitán don Carlos Muñoz Guzmán, de Viña del Mar; el teniente 1.o don Armando Cortínez, de Iquique, y el teniente 2.o don Atalívar Bravo, de Talca.

Pago de montepío.—La Tesorería Fiscal de San Felipe continuará abonando a doña Semíramis Robles v. de Aravena, previo cese que expedirá la de Concepción, el montepío designado en el No. 2566 del Anexo al Presupuesto de Guerra de 1917.

Conmutación de pena.—En la última sesión celebrada por el Consejo de Estado, se conmutó en un año de prisión la pena de muerte a que había sido condenado el reo militar Julio Paz Alarcón, perteneciente al Regimiento de Artillería Chorrillos No. 3.

Arriendo elevado.—El propietario del fundo en donde deberán concentrarse las tropas para las festividades del Centenario de Maipo, señor Serafín Zamora, cobra como alquiler, según se nos informa, la cantidad de $ 5,000.

Prendas de vestuario y equipo.— Con el objeto de facilitar la contabilidad del vestuario y equipo que se lleva en los cuerpos de Ejército, Intendencias militares y Ministerio de Guerra, se ha dispuesto lo siguiente:

a). En lo sucesivo las comisiones de revistas económicas tomarán conocimiento de todos los antecedentes relacionados con las prendas de vestuario y equipo que se inutilizan a consecuencia de haber sido usadas por individuos del Ejército atacados de enfermedades infecciosas, y cuya baja ha sido costumbre solicitar del Ministerio.

Las referidas comisiones aplicarán a sus procedimientos y formación de comprobantes, lo dispuesto en los números 1, 2 y 3 del decreto G. L. N.o 3019, de 22 de Diciembre de 1916, que se refiere a las bajas de prendas llevadas por desertores. Su labor tomará como punto de partida, lo documentación que sobre este particular se haya producido a contar desde el 1.o de Enero del año en curso.

b). En los actos de las revistas económicas, en la parte relativa a las "Observaciones sobre el vestuario y equipo", se consignarán detalladamente las especies que han sido devueltas a la oficina de Vestuario, las que han sido entregadas a otras unidades, las que han sido recibidas de otros cuerpos o establecimientos militares y, finalmente, se consignarán los datos relativos a las especies que se mantengan en depósito.

Con estos antecedentes, las Intendencias y el Ministerio podrán mantener al día sus cargos, toda vez que datos dispersos en numerosos documentos quedan englosados en los actos a que se ha hecho referencia.

Bandas militares.—Se ha dispuesto que las bandas de los Regimientos Buin y Pudeto concurran el Viernes 29, a las 4 1|2 P. M., al templo del Salvador, con el fin de solemnizar una procesión.

Las bandas de la tercera Brigada de Infantería amenizarán hoy, de 8 a 11 P. M., una función que se realizará en el Pabellón Delicias, a beneficio de los obreros muertos en el accidente de la Maestranza de San Bernardo.

Forraje para ganado.—El Comando de la Escuela de Sub-Oficiales ha sido autorizado para contratar con don Alberto Ureta G., hasta las siguientes cantidades de pasto para alimentación del ganado del criadero de sementales y de la unidad nombrada, durante el presente año: 2,500 quintales métricos de pasto de 2.o corte, al precio de $ 6.25 el quintal, y 600 quintales métricos de pasto de 1er. corte, a $ 5.25 cada uno.

Próximos ascensos.— Como lo hemos informado anteriormente, en la presente semana quedará firmado el decreto por el cual se concede el retiro de las filas del Ejército al coronel don Guillermo Schonmeyer.

Según el orden del escalafón, esta vacante será ocupada por el teniente coronel don Juan Pablo Bennett, ascendiendo a teniente coronel el mayor don Arturo Oyarzún, y a mayor, el capitán don Juan Carlos Pérez.

El Viernes cumple su retiro el general de división don Roberto Silva Renard, cuya vacante deberá ser ocupada por el general de brigada don Luis Altamirano; a general de brigada pasará el coronel don Alberto Herrera, ascendiendo sucesivamente el teniente coronel don Nicéforo Stuardo, el mayor don Nicanor Peña y el capitán don Marmeduque Grove.

Finalmente, acogiéndose a la ley de retiro, por edad, el 2 de Mayo próximo abandonará el Ejército el coronel don Galvarino Alvarez.

En esta vacante le corresponde ascender al teniente coronel don Rafael Toledo Tagle; a teniente coronel ascenderá el mayor don Carlos Oyarzún, y a mayor, el capitán don Salvador Hernaez.

EXPRESION DE GRACIAS

Doy mis agradecimientos a los amigos que se dignaron acompañar los restos de mi esposa

CLARA VALENTE DE MAURAS

al Cementerio General, fallecida el Martes 26 del presente

JULIO G. MAURAS Y FAMILIA.

2060-28-c

Lo que dice el público

Que se haga justicia.— Se nos escribe:

"La I. Municipalidad, en su última sesión, se negó a sancionar algunos nombramientos de empleados hechos por la Alcaldía. Entre estos se encuentra el de Comisario de Aseo de la Primera Comuna, que interinamente desempeña el Inspector de la Policía Local, señor Bravo.

Es de suponer que la I. Corporación esté en sus postrimerías animada a hacer justicia como puede hacerla en esta ocasión, en que el citado cargo legalmente vacante, correspondería al antiguo Inspector de dicho servicio, señor Lucas Silva García, quien, después de pertenecer algunos años al personal de jefes de la Policía del Orden de Valparaíso, ingresó hace unos nueve años al servicio Municipal de Santiago, donde ha dado pruebas de celo, honradez y laboriosidad poco comunes, que le han colocado como a uno de los empleados modelos de ese servicio.

En la Segunda Comisaría, en la comuna de Santa Elena, que le debe todos sus adelantos y últimamente en la Sexta, donde es Inspector, ha sabido corresponder ampliamente a la confianza del vecindario y de sus jefes inmediatos que atestiguan sus especiales facultades y provechosas iniciativas en el servicio de aseo y del adelanto local que le ha cabido desarrollar.

Sería, pues, un acto de extricta justicia que la I. Municipalidad le concediera su ascenso a Comisario en la vacante de este cargo, que existe y que en realidad le corresponde, según el escalafón por sus largos años de servicio, después de las postergaciones que ha sufrido cuando se han llenado otras vacantes de Comisario. Con Inspectores con un año y otro con seis meses de servicio municipal, haciendo caso omiso de los derechos de antigüedad y de los méritos y preparación de los empleados largos años en el servicio de aseo de la ciudad.

Piden Escuela. — Los padres de familia de la Población Santa Rosa, nos dicen que hace más de cinco años a que se inauguró dicha población, y hasta la fecha el Consejo de Habitaciones para Obreros, no ha hecho nada por la instrucción de los centenares de niños que existen allí, en fundar alguna Escuela Mixta, aunque fuere en un pabellón de casas de un sinnúmero que tiene deshabitadas desde que principió la guerra europea.

Además, nos dicen, que los materiales de escuela y el profesorado, los podría fácilmente proporcionar la Inspección General de Instrucción Primaria, sin gasto para el Consejo, sino de la casa y con gran beneficio para el censo de la Población, y para los padres de familia, que por temor de cue sus niños no sean atropellados por algún vehículo, o por los animales que se llevan al Matadero, se ven en la necesidad de privar a sus hijos pequeños de esta importante instrucción, porque las escuelas que hay quedan muy lejos de la Población.

Servicio de tranvías en la línea 19

Ultimamente la Gerencia de la Compañía de Tranvías Eléctricos de esta ciudad, ha retirado del servicio de la línea de los carros Parque, dos tranvías, haciéndose en la actualidad el servicio cada quince minutos, lo que, como es fácil de comprender, ocasiona múltiples perjuicios a los vecinos que utilizan esos carros, como también en especial a los numerosos empleados que a causa de esta medida de la Empresa, llegan con igual tiempo de retraso a sus ocupaciones.

Ojalá la Empresa restablezca el servicio en la forma primitiva. — **Varios vecinos.**

Pago de retirados del Ejército. —Se nos escribe:

"En la crónica de noticias militares y navales aparece hoy un párrafo én que se comunica a los felices retirados últimamente del Ejército que la Caja de Retiro de Montepío les pagará de sus pensiones el 28 del actual.

Como este aviso se refiere única y exclusivamente a los pocos militares retirados desde la vigencia de la última ley de retiro, y no a los antiguos que forman la mayoría y los cuales quedaremos a la expectativa hasta que se aprueben los presupuestos, conviene hacer esta advertencia, a fin de que los señores dueños de las casas que habitamos y los proveedores de carne, pan, leche y demás artículos que consumimos, no vayan a creernos pagados de nuestras pensiones y nos juzguen como voluntariamente tramposos de oficio, cuando en realidad no lo somos sino forzadamente y de ocasión.

Que después de las mil penurias que pasamos, no nos cuelguen todavía ese odioso **Sambenito** de poco escrupulosos. — **Varios antiguos retirados**".

PARA PREPARAR
EL MEJOR ALIMENTO
QUE SE CONOCE,
O SEA,

HARINA LACTEADA NESTLE

SE PRECISA SOLO
UN POCO DE AGUA

MADERAS WILLIAMSON BALFOUR y Co.
Avenida Irarrázaval Número 407
2011- 71

DEPORTES

FOOTBALL

El match internacional.—El próximo Domingo, a las 3 P. M., en el Stadium de Barrancas, se jugará un match de selección en el que intervendrán los jugadores cuya nómina daremos mañana.

Terminado el encuentro, se formará el equipo que actuará contra el cuadro de jugadores uruguayos, el que ha aplazado su gira a Chile hasta el mes de Mayo.

A los clubs de fotball.—A causa del excesivo material que recibe diariamente esta sección para su publicidad, no podemos seguir publicando aquellos acuerdos de los clubs que carezcan de interés general.

Por consiguiente, les rogamos que se limiten los interesados a enviarnos para su publicación sólo aquello que no esté en desacuerdo con las anteriores líneas.

Asociación de Football de Santiago.—Las inscripciones continúan abiertas en Santo Domingo 1223, de 10 a 12 y de 3 a 6 P. M.

Premios.—Los premios de la Asociación Nacional de Football se exhiben desde hoy en una de las vitrinas de Gath y Chaves.

Inscripciones.—Hasta las 6 de la tarde del Jueves 4 de Abril, se reciben en Pasaje Matte 44, las inscripciones para los clubs que deseen competir en la Asociación Nacional de Football, durante la temporada de 1918.

Los premios para la temporada de 1918 serán los siguientes:

Primera serie: 1er. premio, Copa Chile, que quedará definitivamente en poder del equipo vencedor. (Se exhiben en una de las vitrinas de Gath y Chaves). Recibirá, igualmente, el cuadro vencedor once medallas de oro y 13 diplomas. Segundo premio: 13 diplomas.

Segunda serie: 1er. premio, Copa América, que quedará definitivamente en poder del equipo vencedor. (Se exhibe en una de las vitrinas de la Casa Gath y Chaves). Recibirá, igualmente, 11 medallas de plata y 13 diplomas. Segundo premio: 13 diplomas.

Asociación Nacional de F. B.—Según acuerdo tomado por el directorio, los premios se repartirán el Lunes 1.o de Abril, a las 9 P. M., en los salones de "El Mercurio".

El match Coquimbo versur Acevedo, se efectuará el Domingo 31, a las 3 1|2 P. M., en la cancha N.o 1 de la Santiago.

Los premios se exhiben en las vitrinas de la Casa Gath y Chaves desde hoy.

Las inscripciones se reciben en Pasaje Matte 44, de 9 a 12 M. y de 2 a 7 P. M., hasta el Jueves 4 de Abril.

Liga Metropolitana de Deportes.—La cuota de incorporación fijada por el consejo es la siguiente:

Un club que inscriba equipo en la primera división, pagará 30 pesos, con derecho a inscribir otro en la segunda y un tercero en la tercera.

OSCAR BEZANILLA
DESTISTA
Estracciones absolutamente indoloras. Anestésico inofensivo. Plaza Yungay. Libertad 666.

CANAS
"AZABACHE"
Tinte inglés, negro. Da a los cabellos y barba el color brillante y flexibilidad natural de las más hermosas cabelleras. No hace caer el pelo, ni produce color verdoso, como sucede con otros tintes.

Un club que inscriba equipo en la segunda división, pagará 20 pesos, con derecho a inscribir a su segundo equipo en la tercera división.

Un club que inscriba equipo en la tercera división, pagará 10 pesos.

Se avisa a los clubs que durante la Semana Santa, permanecerá cerrada la secretaría y que el secretario atenderá desde el Lunes próximo de 6 1|4 a 7 P. M., en Bandera 657.

¿Dónde se efectuará el campeonato sud-americano de football en 1918?—En Río de Janeiro y San Pablo, comenzaron ya graves réplicas entre los órganos de la prensa, referente a la ciudad donde se efectuará el próximo campeonato Sud-americano de football.

Los paulistas, exigen que de acuerdo con las más elementales disposiciones, el certamen deberá celebrarse en su suelo, por ser éste, el más deportivo.

En San Pablo—dicen ellos—se radican los mejores jugadores, están construídas las mejores instalaciones y hay espíritu deportivo, en la amplia y verdadera acepción del vocablo, cosa que en Río, brilla por su ausencia.

Las cariocas, por su parte, frente a esos argumentos, manifiestan que Río es la capital principal de la República, sede de la más alta autoridad footballística.

"A Noticia", periódico fluminense, interrogó, por intermedio de un redactor, al doctor Arnaldo Guinle, presidente de la Confederación Brasileña de Sports Atléticos, y éste, contestó así:

—De ninguna manera, puedo estar de acuerdo con los deseos de los deportistas del sur.

Sin guiarme animosidad, me parece que son pretensiones exageradas y sin fundamentos.

Convengo, que en San Pablo, hayan mejores "players", pero en San Paulo no se dilucidan los asuntos del football.

—¿Cuál es la tendencia de la corporación directriz?

—No pueden existir dos, al respecto la Confederación no aceptará propuestas de especie alguna. Y si, los jefes del football paulista, amenazan con no prestar concurso de especie alguna no importará. Jugadores sobran. Entusiasmo y patriotismo, también.

En cuanto al local, la Confederación tratará de construir uno parecido al del parque de la comisión Nacional de Educación Física, de Montevideo, donde tuvo lugar el último torneo".

Algunos colegas brasileños, temerosos de perder todo, proponen, también, que los matchs por la disputa de la copa América, se jueguen simultánea o alternativamente en San Pablo y Río Janeiro.

Claro está, que ésta, es la peor de cuantas soluciones se han propuesto. Los argumentos, no pueden escapar a la perspicacia de nadie.

Según todas las probabilidades, el asunto tomará caracteres graves.

El pase de Varela.—El jugador Manuel Varela, el mejor zaguero sud-americano, ha solicitado pase para poder jugar en la actual temporada, por el primer team nacional de Montevideo. Comentando esta noticia un diario oriental, se expresa en los siguientes términos:

"Termina en esta forma todo un proceso de irregularidades y comentarios apasionados alrededor de este famoso internacional. A pesar de todo lo que era dable suponer, Varela solicita pase para el club, en el que sólo debió pensar en último término, dadas las acusaciones formuladas contra él, de haber traicionado a su club a favor de la institución del Parque Central.

¿Despecho? ¿Venganza o algo peor? No abriremos opinión al respecto.

Pero, verdaderamente, no es el camino recto el que ha seguido el famoso internacional. No hace mucho publicó una carta firmada, haciendo protestas de fino amor por la enseñanza peñalorense. Y en menos de seis meses, cambia de proceder.

Lo hecho, hecho está. Pero, dejando de lado la pasión, despojándose de todo prejuicio, la crítica severa caerá sobre Varela sin levante de ningún género, dando párvulo con su actitud a que los aficionados, aún los partidarios de Nacional, mediten profundamente sobre el proceso seguido en este asunto, desde la actuación de los peñalorenses, hasta este pedido de pase en el que nadie ve su razón de ser..."

Santiago Badminton F. C.—El practice de mañana Viernes.—En la cancha que posee este club en la avenida del Seminario, se efectuará mañana a las 2 de la tarde, un practice general entre los socios, para seleccionar los diferentes equipos con que contará la institución en la presente temporada de football.

Se encarece pues la asistencia a la cancha a todos sus miembros.

La temporada infantil de football.—La Asociación Infantil Santiago en la temporada próxima a iniciarse nos ofrecerá una serie de grandes novedades, ya que hará una labor aún más fructífera que en 1917, por el contingente tan preparado con que ahora contará.

A la usanza de importantes clubs de grandes asociaciones, veremos actuar por la Asociación Infantil clubs aguerridos que por su juego y por su nombre, son el remedo de los grandes.

Así, se destacarán el Gimnástico Infantil, que debuta con un buen haber de triunfos a su favor; el Magallanes Infantil, que ha aumentado sus equipos con elemento escogidísimo y el Internado Barros Arana, que, con el Instituto Nacional competirán con equipos en todas las series y con jugadores de primera fuerza.

El Esperanto Infantil, el temible campeón de la temporada pasada y que tanto distinguió, está dispuesto a preocupar a sus demás congéneres. El Borgoño Infantil, es otro club fuerte, ni el vencedor de la Liga ha sido capaz de ganarlo, por el contrario, en el tiempo reglamentario lo tuvo derrotado y empatando casualmente después de jugar 15 minutos más. No ha sido nunca derrotado, sólo le faltaría medirse con el aguerrido equipo del Esperanto Infantil.

El 5 de Abril es otro club nuevo que últimamente ha reforzado considerablemente sus cuadros.

"El Peneca" que está bien preparado, parece que hará esta vez un buen papel, y el Olimpia Infantil es muy posible que continúe; pero con jugadores más entusiastas y buenos.

En otros artículos nos ocuparemos de varios clubs que nos restan, y que se preparan silenciosamente, tales como el Unión San Eugenio, Britania, Comercio Unido, Brasil, etc.

Sportivo El Mirador F. C. v. Maestranza Atlético II F. C.—El Viernes 29 se jugará un amistoso entre estos cuadros, a las 2 1|2 P. M., en la cancha del San Eugenio F. C.

Quilicura Atlético F. C.—Reunidos varios jóvenes del pueblo de Quilicura, han acordado reorganizar el club Quilicura Atlético, y han elegido el directorio que regirá durante el presente año, en la siguiente forma:

Presidente honorario, Julio Berrios; presidente efectivo, Carlos Navarrete; secretario, Samuel 2.o Acuña; pro-secretario, Ernesto Olea; tesorero, Luis Rivas; capitán, José Salas Figueroa; vice-capitán, Alfredo Navarrete; directores: Guillermo Navarrete, Rogelio Hidalgo, Benjamín Troncoso, Ricardo Vieira.

Asociación Infantil Santiago.—El consejo se reunirá el Lunes, a las 8 1|2 P. M., en Ahumada 242.

A esta sesión deberán asistir todos los delegados de los clubs que se inscriban hasta ese día, debidamente autorizados.

DESAFIOS

Señor capitán del óreadnought Infantil 1.o F. C.—Siento no poder aceptar su desafío.—El capitán del Aliado Infantil 1.o F. C.

—Señores capitanes del Esperanto Infantil I y II.—Nuestros teams desean jugar un amistoso con los equipos que ustedes dirigen en la cancha que ustedes designen, siempre que sea en la tarde.—Los capitanes de los teams

—Señor capitán del 5 de Abril I y II de El Peneca F. C. Infantil I y II F. C.—Desea mi equipo jugar un amistoso con el que usted dirige para el Domingo 31 del presente, a la hora y cancha que usted designe, siempre que sea en la tarde.—El secretario del Barcelona Star Infantil F. C.

EXCURSIONISMO

Asociación de Excursionistas y Exploradores de Chile.—La academia general de hoy.—Hoy, a las 8 y media P. M. deberán reunirse en el Parque Cousiño los excursionistas que forman los Cuerpos Barcelona, Elías Yáñez, Galvarino, Juventud Entusiasta, Los Pirineos y 20 de Enero, para preparar la presentación que se hará el próximo 5 de Abril en el pueblo de Maipo.

A esta academia general se ruega la mayor asistencia y la puntualidad en la hora.

—Mañana por el tren de 8 1|4 se dirigen al pueblo de Maipo en comisión los señores Rubén Valenzuela Hurtado, Armando Reyes y Luis Pezoa, con el fin de preparar la estada de los cuerpos de la Asociación en la próxima excursión a ese punto.

—El próximo Lunes habrá reunión general de delegados para tomar los últimos acuerdos de la excursión del 5 de Abril.

Centro de Excursionistas 20 de Enero.—En la última junta general celebrada por esta institución se tomaron los siguientes acuerdos:

1.o Efectuar el Miércoles 3 de Abril una velada patriótica en conmemoración de la Batalla de Maipo;

2.o Pedir para este acto la secretaría del Cuerpo de Excursionistas Los Pirineos;

3.o Comisionar al señor Juan Jiménez para que hable sobre el hecho histórico;

4.o Invitar a las instituciones que forman en la Asociación y, a su directorio y a los redactores deportivos de la prensa;

5.o Aceptar la solicitud de socio activo presentada por el señor Francisco Cornejo, dándole un voto de aplauso;

6.o Dejar pendiente la renuncia de socio presentada por el señor J. Gallard;

7.o Aceptar los acuerdos de la Asociación de Excursionistas y Exploradores referentes a la próxima excursión a los campos de batalla de Maipo;

8.o Agradecer los obsequiso hechos a la institución por el distinguido deportista señor Luis Mandujano Tobar;

9.o Presentar a la junta general del próximo Lunes el balance de tesorería; y

10. Elegir secretario al señor Luis Pezoa G.

Centro La Juventud Entusiasta.—Esta noche, a las 8.30 P. M., deben reunirse los miembros de este centro para asistir a la academia general que efectuará la Asociación en la Elipse del Parque Cousiño. Traje de civil.

Se encarece la asistencia.

Cuerpo Elías Yáñez.—Academia general de la Asociación, hoy, a las 8 1|2 P. M., en la elipse del Parque Cousiño. Traje de civil.

Cuerpo Barcelona.—Los socios de este Cuerpo deberán concurrir a la academia que la Asociación hará hoy, a las 8.30 P. M., en la elipse del Parque Cousiño. Traje civil.

Cuerpo Galvarino.— Academia, hoy, a las 8.30 P. M., en la elipse del Parque Cousiño. Traje de civil.

Cuerpo 20 de Enero.—Academia hoy, a las 8.30 P. M., en el Parque Cousiño. Traje de civil.

Cuerpo Los Pirineos.—Cita a la academia que la Asociación realizará hoy, a las 8.30 P. M. en la elipse del Parque Cousiño.

Cuerpo Maipú.—El Sábado 23 del presente se reunieron los socios de este cuerpo para tratar sobre la excursión a Machalí y otros asuntos.

Se acordó volver a reunirse el Martes 26 para fijar el punto definitivo de la excursión.

El señor R. Barrientos, delegado del Cuerpo Central, asistió a esta reunión y leyó una nota en que se agradece la atención del Cuerpo Maipú al comunicarle su organización y al mismo tiempo felicitando a los organizadores deseándole al cuerpo una vida de felicidad y progreso.

CICLISMO

C. C. Internacional.—Hoy a las 12 de la noche partirán en excursión a Valparaíso los socios de este club.

Se recomienda encontrarse a dicha hora, en punto, en Matucana esquina San Pablo, con sus máquinas perfectamente revisadas.

PAPERCHASE

Club Sector Santiago.—Sector de caza a Colocalán.— El directorio de esta institución acordó en su última sesión efectuar un sector de caza a las quebradas de Colocalán, aprovechando los días de Semana Santa. La belleza de la región que se recorrerá y lo variado de su topografía, contribuirán a dar mayor interés a este sector. Por su parte, la comisión organizadora ha elaborado un programa lleno de atractivos, de manera que se puede augurar a esta reunión el más completo éxito.

La partida ha sido fijada para el Viernes 29, a las 4 de la mañana en punto, de la Avenida de la Paz esquina con el río Mapocho.

Se nos ruega advertir a los asistentes que la tenida será la de verano.

De regreso de Colocalán, se hará en Colina un recorrido de saltos, orginazdo por este pueblo en honor del Club Sector Santiago.

Club Atlético Centenario.—Cita hoy, a las 8 1|2 P. M. a junta general extraordinaria en su secretaría Ibáñez 455.

TIRO AL BLANCO

Club Nacional de Tiro al Blanco.—En el ejercicio de tiro del Domingo pasado, obtuvieron el mayor número de puntos en las diferentes distancias, los siguientes señores:

Distancias: 300, 400 y 500 metros. Blanco 5 anillos. Máx. 105. Arístides Scharpe, 97, Luis Lira, 96 y Alfonso Prado, 95 puntos.

300 mts. Igual blanco. Máx. 75. Andrés Galilea, 68, Alejandro Blanco, 60 y Francisco Palacios, 59 puntos.

200 mts. Blanco 12 anillos. Mariano Hewitt 91, Luis Moraga 87, Daniel González 87 y Jorge Zamora 85 puntos.

150 mts. Igual blanco. Máx. 108. Guillermo Berner 85, Hipólito Clavería 81 y Eduardo Molina 79 puntos.

Se cita a los señores socios de El Círculo de plata, para el próximo Domingo al Stand del Polígono, para tratar sobre inversión de los fonods reunidos.

LAWN-TENNIS

Club de Sport Chile.—Sesión de directorio celebrada en 26 de Marzo de 1917.—Presidió don Angel Morales y asistieron los siguientes directores: Azócar, Contardo, Midleton, Rivera y Ramírez y gran número de socios.

Acta.—No se leyó el acta de la sesión anterior.

Cuenta.— El señor presidente dió cuenta del lamentable fallecimiento de don Valentín Fainé que afecta al socio y secretario de esta institución señor Serafín Fainé, hijo del extinto.

Acuerdos.—1.o Remitir nota de condolencia a la familia del señor Valentín Fainé.

2.o Aceptar como socio activo al señor Federico Zavala.

3.o Nombrar secretario accidental al señor Luis Ramírez.

4.o Se pasó en seguida a discutir las bases del campeonato de Semana Santa, acordándose abrir inscripciones para los siguientes campeonatos: single con ventaja. Single sin ventaja. Dobles con ventaja y dobles sin ventaja.

Singles con ventajas.—Se inscribieron las siguientes personas, las que sortyadas quedaron en la siguiente forma:

Ramírez, 40 con Silva, 30.
Contardo, 40 con Rivera, 15.
Sotomayor, 30 con M. Mancilla, 15.
Araus, 40 con Azócar, 20.
Morales, 30 con C. Mancilla más 15.
Zavala, 15 con ganador del primer grupo.

La primera pareja iniciará su juego, a las 8 3|4 con espera de 1|4 de hora. El jugador que debe competir y que no se encontrare presente a la hora fijada, perderá los puntos en beneficio de su contendor y quedará inhabilitado para seguir actuando en la competencia.

Singles sin ventaja.— El sorteo dió el siguiente resultado:

Ramírez con Azócar.
Rivera con M. Mancilla.
Morales con Silva.
Araus con Sotomayor.
Zavala con Contardo.

Doble con ventajas.—Después de sorteados los inscritos las parejas quedaron constituidas en la siguiente forma:

M. Mancilla con Contardo, 15 contra Rivera-Araus.

Silva con Zavala contra Ramírez-Azócar, 30.

Sotomayor con Morales contra ganador del primer doble.

Dobles sin ventaja.— Se inscribieron para competir en esta serie las siguientes parejas: Araus-Sotomayor; Morales-Contardo; Azócar-Ramírez; Silva-Zavala.

Efectuado el sorteo dió el siguiente resultado:

Silva-Zavala contra Morales-Contardo.

Araus-Sotomayor contra Mancilla-Rivera.

Ramírez-Azócar contra ganador del primer doble.

El comité quedó formado por los señores Azócar, Sotomayor y Ramírez.

El campeonato se iniciará el Viernes 29 del presente, verificándose la primera partida, a las 8 3|4.

El comité deberá encontrarse en la cancha, a las 8 A. M. y los jugadores, a las 8 3|4.

Entre una y otra partida sólo habrá diez minutos de intérvalo.

CITACIONES

Citan a sesión:

Tricolor Royal F. C.—Junta general extraordinaria para hoy Jueves, a las 8 P. M., en su secretaría, Andes 3122.

Coquimbo F. C.—Junta general para hoy Jueves, a las 8 P. M., en Arturo Prat esquina de Avenida Matta.

Magallanes F. C.—Directorio para hoy, a las 8|30 P. M., en Juárez 743. Se encarece la asistencia a los nuevos capitanes.

La Cruz F. C.—Junta general, para hoy, a las 8 1|2 P. M., en su secretaría, Sazíe 2142.

Britania F. C.—Junta general para hoy Jueves, a las 9 P. M., en Avenida La Paz 236.

1.o de Mayo Infantil F. C.—Junta general, para hoy Jueves, a las 8 P. M., en el local de costumbre.

Unión Brasil F. C.—Junta general para hoy, a las 9 P. M., en Erasmo Escala 2444.

Magallanes F. C.—Sesión de directorio, para hoy, a las 8 1|2 P. M., en Juárez 743.

Ruega la asistencia a los capitanes.

—Jugadores del tercer equipo, mañana, a las 3 P. M., en la cancha del Infantil.

Astón Villa F. C.—Junta general, para el Sábado 30 del actual, en nuestro local social, a las 2 P. M.

Asociación de Referees de Chile.—Sesión de directorio para hoy Jueves, a las 9 P. M., en Catedral 1727.

Borgoño F. C.—Junta general extraordinaria, para hoy Jueves, a las 8 1|2 P. M., en nuestra secretaría, Avenida Borgoño 1427.

Bélgica F. C. — Directorio, para hoy, a las 8 P. M., en Dolores 216.

Siglo XX F. C.—Sesión extraordinaria para hoy, a las 8.30 P. M., en Constitución 60.

Atlético 21 de Mayo.—Junta general, para hoy Jueves 28, en Cerro número 148, a las 8 1|2 P. M.

Unión Chilena Intimidad.—Junta general para hoy Jueves, a las 8 1|2 P. M., en el Gimnasio Tallman.

Camilo Henríquez F. C.—Junta general, para hoy Jueves, a las 9 A. M.

Santiago F. C.—Sesión extraordinaria de directorio para hoy Jueves, a las 9 de la noche, en casa del señor vice-presidente don Aurelio Rivera.

Unión San Eugenio F. C. —Junta general, para mañana, a las 3 P. M., en nuestra secretaría, y se recomienda de un modo especial a los jugadores que componen el primero y segundo equipos, por tener que tratar de la repartición de premios.

Eleuterio Ramírez F. C. — Junta general para mañana, a las 3 P. M., en Seminario 663; y jugadores del segundo para el Domingo, a la 1.30 P. M., en la cancha Gath y Chaves para jugar con el segundo team de este club.

Olympia Infantil F. C.—Junta general, para hoy Jueves, a las 9 P. M., en la calle San Francisco 748.

National Star F. C.—Sesión de directorio, para hoy Jueves 28, a las 8 1|2 P. M., en la imprenta de "La Unión".

Sportivo Esmeralda F. C.—Junta general para hoy, en el local de costumbre, a las 9 P. M.

Citan a jugar:

Los Carrera F. C.—Jugadores, para mañana, a las 2 1|2 P. M., en Arturo Prat esquina de Avenida Matta.

Morning Star F. C.—Jugadores del primero para mañana, a las 4 P. M., en la cancha número 1, para jugar con el Liverpool I.

A las 2 1|2 P. M., deben encontrarse en la misma cancha los jugadores del team Sparck, para jugar con el Liverpool II F. C.

Magallanes F. C.—Jugadores para el Viernes, a las 3 P. M., en nuestra cancha, calle Carmen esquina de Ñuble, señores Armando Garat, Manuel Riveros, Ernesto Arancibia, Julio Alvarado, Severos Rojas, A. Castellanos, Oscar González, Eduardo Pérez, Pedro Bahamondes, Marcos Díaz, Juan J. Ortúzar, Guillermo Vergara, Enrique Parra, Rodolfo Pinto, A. Velásquez, Marcial Barrera, M. Delgado, T. Garafulich, A. Rendich, Alfredo Navarrete, Domingo González, Jorge Navarro, Manuel Cabrera, Alfonso Arancibia, Julio Callis, Humberto Peña, Carlos Irribarra, Luis Tapia, Manuel Guerra, con el objeto de seleccionar los jugadores que formarán los segundos y tercer equipos, firmar los formularios de la Asociación Santiago y el registro del club.

1.o de Mayo Infantil.—Jugadores de todos los cuadros para mañana, a las 9 A. M., en el Parque Cousiño, cancha de Los Carrera.

Instituto Nacional F. C. (Sección Infantil.—Jugadores para hoy, a las 2 P. M., en la garita Universidad, para dirigirse a la cancha del Santiago a practicar.

Aliado Infantil F. C. — Jugadores del segundo, para mañana, en Monjitas esquina Plaza de Armas, a las 9 A. M., para dirigirse a jugar al Parque Cousiño.

Gimnástico Infantil F. C.—Jugadores de todos los cuadros a practicar para hoy, a las 2 P. M., en la cancha de la Quinta Normal.

Magallanes F. C. (Sección Infantil).—Jugadores: Labra, Lagos, Herrera, Santis, Rojas, Cabello, Peña, C. González, Berríos, Henríquez, Espinosa, Olivares y Marciel, mañana, a las 8 1|2 A. M., en Víctor Manuel 1723.

A las 2 P. M., en su cancha, jugadores Castillo, Vásquez, Giani, Meyer, Bisama, González, Santander, Mira, Gómez, Vera, Pérez, Chiappe, Mariangel, Notari y Flores.

A las 3 P. M., jugadores Ruiz Burgos, Silva, Rojas, Valderrama, Muñoz, Hevia, Lillo, Cornejo, Correa y Navarrete.

Asistencia obligatoria.

Britania Infantil F. C.—Jugadores para mañana, a las 9 A. M., en Independencia esquina Panteón, para dirigirse a jugar el amistoso con el Gath y Chaves Infantil F. C.

BOX

Federación de Box de Chile. —La comisión permanente de box ha elevado al directorio de la Federación el siguiente informe acerca del match Daly-Murray.

"Santiago, a 26 de Marzo de 1918.— Honorable directorio. — Vuestra comisión permanente de box, en atención a la providencia anterior y pronunciándose, de conformidad al reglamento, sobre las bases y antecedentes del match Daly-Murray que se realizará el 30 de los corrientes y teniendo a la vista la solicitud de permiso, acta de desafío y certificados médicos, tiene a honor de manifestar a ese honorable directorio lo siguiente, de acuerdo con los puntos sometidos a su juicio:

1.o Las condiciones del encuentro Daly-Murray, según el acta de desafío suscripta por ambos contendores, son reglamentarias;

2.o Daly y Murray son pugilistas competentes;

3.o El estado de salud de ambos es satisfactorio, según certifica dos de los doctores señor Aldunate y Castañeda;

4.o Daly y Murray son boxeadores de diferente categoría de peso. Sin embargo, habiendo batido Murray a todos los boxeadores de su peso en esta capital y aún a Fuenzalida, que pertenece a la categoría de peso de Daly, vuestra comisión estima que la citada diferencia de peso no es inconveniente en este caso para que realicen su match ya concertado;

5.o El local, Teatro Circo Independencia en que se realizará este encuentro, reune los requisitos reglamentarios.

Nota.— Esta comisión estima que, en caso de que este match no sea definido a las 15 vueltas en que ha sido concertado, puede prolongarse 2 vueltas más para obtener una decisión manifiesta; pero que, en ningún caso, pueda realizarse una revancha.

Lo que informamos al honorable directorio para los fines correspondientes. —(Firmados). — Ernesto Clark, vice-presidente. — Alfredo Lacourt.—Luis Ugarte Ries co.—Ernesto Echeverría, secretario de comisiones.

La secretaría general visto este informe y de conformidad al acuerdo del directorio, informó a la Alcaldía municipal la solicitud de permiso presentada a la Municipalidad por la Empresa Pellegrini.

Para el control de este encuentro, se ha designado el siguiente jurado: Jurados señores Gomien, Madrid y Clark. Comisión municipal de supervigilancia señores Amenábar, Reveco e Hidalgo. Cronometradores: señores Palacios y del Canto. Inspector de Ring: señor Munita. Anunciador: señor E. Green. Médicos asistentes: señores Aldunate, Castañeda y Paredes. Interventor de boletería señor Cordal.

La Empresa deberá poner en manos del jurado antes de empezar este encuentro la suma de un mil pesos como garantía de la seriedad de él.

Santiago Ring Club. — Gran entusiasmo ha logrado despertar entre nuestra juventud la idea lanzada por un grupo entusiasta de jóvenes amantes de los deportes de gabinete, para fundar un club de ejercicios físicos al estilo de las instituciones de Norte América, el Santiago Ring Club. Para este objeto se ha repartido invitaciones las que han encontrado amplia acogida, pasando de 25 los que se han adherido a la idea. El Martes se celebró la primera reunión asistiendo un buen número de adherentes. Se tomaron varios acuerdos relacionados con los estatutos, cuotas, constitución de directorio instalaciones de salas de ejercicio y salón social, etc.

El local elegido es en los altos del gran edificio de la calle Bandera esquina de Santo Domingo.

El Lunes en el mismo local se efectuará la segunda reunión.

Los iniciadores de este club son los señores Julio Lecaros L., Alex Prieto N., Fco. Javier Barros, Raul Hudson C. y Luis E. Barros.

A juzgar por el entusiasmo reinante entre los jóvenes sportsmen es de presagiar que esta institución será todo un éxito, lo que deseamos de corazón.

Citación.— La Federación de Box cita a los representantes y peleadores para hoy Jueves a las 11 1|2 A. M., con el objeto de lacrar los guantes y dar a conocer el acuerdo del jurado referente a la pelea Daly-Murray, que se efectuará el Sábado.

Se le necesita.—El boxeador Kid Lester cita para hoy a las 6 P. M. en la imprenta "El Mercurio" a su representante señor Enrique Riesco, para asuntos de suma importancia.

Vallejos-Ansel.— Ha despertado enorme interés en los círculos boxeriles la concertación del match a 10 rounds entre el boxeador chileno Víctor Vallejo y el norte-americano Raul Ansel.

Después de su presentación en público, Raul Ansel ha continuado su training en una forma enérgica a cargo del maestro Budinich. La competencia de Ansel se puso de manifiesto en su presentación con Budinich, a pesar de que el norte-americano se encontraba un poco enfermo de la cabeza.

Vallejos continúa su preparación en Parral.

TRIBUNALES

CORTE SUPREMA

Movimiento habido en 27 de Marzo de 1918

Primera Sala

1 Contra Isaías 2.o Severino, trámite; 3 Monsalve con Moncada, conf. resol. apel.; 4 Leiva con Guerra, id; 5 Floto con Santander, improcedente; 6 Vásquez Rey con Fisco, conf. resol. apel.; 7 Sáez con Jimenez, en acuerdo; 9 Letelier con Vergara, conf. resol. apel.; 10 Antecedentes G. Armstrong, exención servicio militar de Victoriano del Carmen Luna, apelación improcedente.

Alegaron: don Alfredo Moreno anunció en la 4.a; y don Galvarino Gallardo en la 7.a

Falladas de acuerdo: Contra H. Muñoz c. forma indivisible. Redactor señor Zenteno. Contra I. Alvarado, c. fondo, sin lugar. Redactor señor Rodríguez; y Rec. de hecho de Enrique Palazuelos, sin lugar. Redactor señor Silva.

Segunda Sala

1 Recusación de Juan Landeta, en acuerdo; 2 Baburizza y Cicarelli (avalúo), en trámite; 3 Delpiano con Municipalidad de San Miguel, en acuerdo; 4 Soto con Palma, en acuerdo; 8 Loyola con Vásquez, id; 9 Silva con Díaz Muñoz, pendiente.

Las demás no vistas o suspendidas.

Alegaron: Se presentó don Santiago Lazo en la 1.a; id. don Enrique Valenzuela con don Ramón Briones, en la 2.a; id. don Roberto Honorato, en la 3.a; alegó don Roberto Sánchez (parte) con don Ernesto Barros J., en la 5.a; se presentaron don Tomás Ramírez con don Santiago Lazo, en la 6.a; alegaron don Marcos Vargas con don José E. Vásquez, en la 8.a; y alegaron don Belfor Fernández con don Eleazar Ruiz de la Barra en la 9.a

CORTE DE APELACIONES

Primera Sala

1 Contra Martínez, confirmada; 2 Contra Rubio, id.; 3 Contra Albornoz, id.; 4 Contra Aguilar, revocada; 5 Contra Valenzuela y otro, confirmada; 6 Nolli contra Boitano, suspendida; 7 Aránguiz contra Munita y otro, confirmada; 8 Le Fosd c. Valdivieso, revocada; 9 Le Fosd c. Valdivieso, revocada; 10 Recurso de hecho de Palma, sin lugar; 18 Bischoffausen c. Banco Nacional, suspendida; 19 Bischoffausen c. Banco Nacional, id.; 20 Echeverría contra Echeverría, id.

No vistas las demás.

Alegaron: 2.a Don Alfredo Cañas, revocada; 3.a Don Moisés Poblete, revocada; 5.a Don Alfredo Urzúa, revocada; 8.a y 9.a Don Alberto Arredondo y don Francisco Langlois; 10.a Don Enrique Burgos por el recurso.

Segunda Sala

1 Contra Antonio López, confirmada; 2 Contra R. Minuta L., aprobada; 3 Contra Exequiel 2.o Valenzuela, confirmada; 4 Contra Manuel Jesús Gálvez, confirmada; 5 Contra Froilán 2.o Vera, aprobada; 6 Contra José H. Núñez y otro, aprobada; 7 Contra Segundo Quiroga, en trámite; 8 Contra Alamiro Abricirdes, confirmada; 9 Contra José Vega, aprobada; 10 Contra Manuel Guzmán G., confirmada; 11 Contra José María Paredes, confirmada; 12 Contra Fernando Yusi, confirmada; 13 Contra Alfonso Sepúlveda, aprobada; 14 Contra Manuel Ariaño y otro, acuerdo.

No vistas las demás.

Alegaron: En la 14.a Don Eduardo Varas, revocando.

Fallada agregada: Contra Manuel Medina, confirmada; y alegó don G. Cano, confirmada.

Tercera Sala

1 Sumario por muerte de Rojas, confirmada; 2 Sumario por muerte de Espinosa, confirmada; 3 Sumario por muerte de Cerda, confirmada; 4 Sumario por muerte de Carrasco, confirmada; 5 Sumario por muerte de Farías, confirmada; 6 Sumario por muerte de Botelo, no se vió; 7 Sumario por muerte de Fuentes, confirmada; 8 Contra Infante y otro, confirmada; 9 Sumario por robo a Barahona, confirmada; 10 Contra Ponce y otro, confirmada; 11 Sumario por hurto a Cos, confirmada; 12 Sumario por robo a Escuela Proletarios N. 11, confirmada; 13 Contra Cornejo, confirmada; 14 Contra Fuentes y otro, confirmada; 15 Sumario por muerte de Durán, confirmada; 16 Contra Lonell, confirmada; 17 Sumario por hurto de una vaca a Castro, confirmada; 18 Sumario por incendio a Gajardo, confirmada; 19 Sumario contra Espínola, confirmada; 20 Sumario por pérdida de un expediente, confirmada; 21 Jilabert contra Toro y otro, confirmada; 22 Temparanze Hnos., recl. patentes, revocada; 23 Contra Peña y otros, confirmada.

Fallada agregada: Contra Aróstegui.

Alegaron: 10.a Don Jorge Gallardo Nieto, revocada; 21.a don Santiago Lazo, confirmada; 22.a Don Joaquín Rodríguez B., revocada.

Cuarta Sala

1 Contra Angel Hodar y otro, acuerdo; 2 P. Segall contra A. Goldziveig, aprobada; 3 P. Segall contra I. Yodnaw, aprobada.

Fallada agregada: José Jesús Correa contra Ramón Lira H., revocada.

Crónica policial

Ingreso de reos. — Ayer ingresaron a las diversas secciones 95 reos, por los siguientes delitos: ebriedad, 38; vagancia, 19; sospecha, 6; hurto, 5; robo, 1; pendencia, 4; lesiones, 12; asalto, 1, y 9 por otros delitos.

Atropello. — Luis Canales, fué atropellado en Delicias esquina Lira, por el carretón N.o 3,607, del Expreso Villalonga, resultando con contusiones leves en la espalda, fué enviado a la Asistencia Pública.

Por los conventillos. — Dentro del conventillo ubicado en calle Diez de Julio, N.o 384, trabaron pendencia a cuchillo los hermanos Ladislao y Manuel Loyola Flores, resultando el primero con dos heridas en el brazo derecho y el otro con una herida en el cuello, ambos fueron atendidos por la Asistencia Pública.

—En una pieza del conventillo de la calle Andes N.o 3707, se encontraban a las 4.50 P. M., Julio López, Santiago Rojas y Augusto Fuentes, cuando fueron asaltados por Angel Jaña, Alberto Orellana, Alamiro Pavez y Delfina López, quienes los agradieron con daga y palos, resultando Julio López con varias heridas graves en la mano izquierda y Rojas con una leve en la mano derecha.

Remisos. — A disposición del juzgado pasaron Enrique Castillo Reyes y Abel Hernández Hernández, por ser infractores a la ley de reclutas y reemplazos.

Perdida. — María Mercedes Astorga, dió cuenta a la policía, que hace ocho días salió de su casa, su hermana María Astorga, de 30 años, que está recientemente llegada del campo, y que aún no ha vuelto, por lo cree le haya sucedido alguna desgracia.

Incorregible. — Pedro Bonnasiolle acusó a su hija María, de 15 años, de ser una hija incorregible.

COCINAS A GAS

ÚLTIMO SISTEMA
Las más cómodas y económicas

Hay de todos tamaños y de horno doble sencillo
CASA SANTIAGO WEBB & Co.
Casilla 1767 ESTADO 156-158-170
Teléf. Ing. 598-560

AGUA MINERAL PANIMAVIDA (Manantial de salud)
Pídase en el centro a BANDERA 176
Reparto inmediato a domicilio
ALFREDO BLANCHARD Agente del Té Cruz Azul
NOTA.—Quien beba esta agua vivirá muchos años.

Informaciones Comerciales, Industriales y Agrícolas

Marzo 27

CAMBIO

El Banco de Chile ha fijado ayer los siguientes cambios:

d/v	Londres	Paris
90	15 1/16 £ $ 15,93.36	1.70 1/2 1 fr. $ 0.58.65
60	15 1 £ $ 16,00.00	1.69 3/4 1 fr. $ 0.58.91
30	14 15/16 1 £ $ 16,06.69	1.69 1 fr. $ 0.59.17
[illegible]	14 7/8 1 £ $ 16,13.45	1.68 1/4 1 fr. $ 0.59.43

N. York—1 dolar $ 3,39
1 N. Arg. $ 1.52 1/2

El Banco Español de Chile fijó ayer los siguientes cambios sobre las plazas que se indican:

Plazas	90 d/v	v
Londres...	15 1/32	14 27/32
Paris......	169	167
Madrid.....	115 3/4	114 1/4
New York		3.39 3/4

Una peseta al cambio de 115 3/4 vale $ 0,86.39 y al cambio de 114 1/4 vale $ 0,87.52

REVISTA BURSATIL

Acciones de Bancos, Sociedades Mineras, Salitreras, Ganaderas y Agrícolas, Petrolíferas, Industriales, Compañías de Seguros, Bonos, Valor de Metales, Ferias, Matadero, etc.

SITUACION GENERAL DEL MERCADO

Hubo considerable aumento en las operaciones de títulos de sociedades; y en bonos movimiento igual al día precedente. El valor de las transacciones en ambos renglones sumó $ 2,979,637 y 143,000.

La mayor actividad en acciones correspondió a los siguientes valores: Llallagua con 12,900, Vacas con 1,200, Caylloma con 900 y Antofagasta con 600 acciones vendidas.

Tendencia

El mercado de acciones sufrió una baja general y pronunciada, haciéndose especialmente visible la pesadez de los valores a última hora.

Acciones que bajaron

Bancos.— Santiago, de 131 a 130.

Ganaderas.— Fuego de 75 1|2 a 72 1|2.

Gente Grande de 84 a 80.

Mineras.— Llallagua de 205 3|4 a 191.

Gatico de 15 1|2 a 15 1|8, Curanilahue de 156 a 155, Disputada de 12 a 11.

Salitreras.— Antofagasta de 130 a 127 1|2, Lastenia de 21 a 17 3|4.

Industriales. — Electricidad Industrial de 96 a 95 1|2, Viña de 81 a 80.

TRANSACCIONES, OFERTAS Y DEMANDAS

Bancos

Chile.— Se vendieron 7 a 182 1|2, quedando comprador por 55.

Nacional.— Propusieron vender 37 a 45.

Español.— Oferta de venta por 100 y 15 a 147 1|2 y comprador de 20 a 146.

Santiago.— Bajaron. Venta de 10 acciones a 130 y vendedor por 100 a 130 1|2.

Hipotecario.— Hubo interesado en vender 5 a 512.

Garantizador. — Transacción de 30 a 118, quedó vendedor así por 100.

Sociedades Mineras

Llallagua. Bajaron. Desde que se abrió el mercado se pronunció tendencia de baja, quedando al final del movimiento de rueda vendedores a 201 y 201 para Abril 11 y 25 y compradores a 200 3|4 y 201 1|2 para las mismas fechas.

Se colocaron en numerosos lotes: 1,800 a 205, 1,100 a 205 1|4, 100 a 204, 100 a 200 1|2, 1,400 a 201, 100 a 200 3|4, 500 a 200, 200 a 200 1|4, para Abril 11; 900 a 207, 1,200 a 206 3|4, 1,800 a 206 1|2, 1,900 a 205 1|2, 900 a 205, 1,300 a 202, 300 a 202 1|2, y 300 a 202 1|4, para el 25 de Abril. Momentos antes de cerrar el mercado bajaron a 192 1|2 para Abril 25, quedando a última hora vendedores a 194 y compradores a 193 1|2.

Gatico, Bajaron. Quedó en rueda interés por vender a 15 1|2 para Abril 25 y comprador a 14 1|2 al contado. Cerró el mercado con ofertas de vender a 15 1|4 para Abril 25.

Vacas.— Colocaron 200 a 6 1|8 para Abril 25, y 1,000 a 6 al contado, quedó oferta de venta a este precio para la primera fecha.

FERIA DEL MATADERO
TELEFONO SAN MIGUEL N.º 10
PLACER 960
Remates Martes y Jueves
A LAS 2 P. M.
Siempre con ganado gordo de primera clase.
28-c

Caylloma.— Se ofrecieron 200 a 11, 600 a 10 3|4 para Abril 25; y 100 a 10 3|4 para Abril 11, quedó vendedores a 10 3|4 para la primera fecha.

Colquirí.— Proposiciones de vender a 3 3|4.

Oruro.— Solicitaron comprar a 15 1|2.

Oploca.— Pidieron 50 acciones a 70 y hubo vendedor por 60 a 75.

Curanilahue.— Bajaron. Vendiéronse 200 a 155, quedando vendedor por 100 a 157 para el 25 de Abril.

Disputada.— Bajaron. Hubo demanda a 11.

Mafil.— Colocaron 50 acciones a 93.

San José de Oruro.— Propusieron comprar 1,000 a 2.

Sociedades Salitreras

Antofagasta. Bajaron. Se vendieron 500 a 132 para Abril 11 y 100 a 131 al contado, quedando vendedor a 130 1|2 al contado.

A última hora hubo vendedores a 128 1|2 para Abril 11.

Lastenia.— Bajaron. Oferta de vender 200 a 18 3|4.

Sociedades Ganaderas

Fuego.— Bajaron. Vendedor de 100 acciones a 73 1|2 para Abril 25 y comprador a 71.

Gente Grande. Bajaron. Oferta de venta de 78 acciones a 80.

Sociedades Industriales

Gas.— Colocaron 4 a 102 1|4, quedando comprador así.

Austral.— Propusieron vender 500 a 1 3|4.

Laboratorio Chile.— Bajaron. Hubo interés para vender 50 a 89.

Electricidad Industrial.— Bajaron. Vendedor de 100 acciones a 95 1|2 y comprador a 94.

Tattersall.— Solicitaron comprar 5 a 138.

Viña.— Bajaron. Hubo vendedores de 110 acciones a 81 para Abril 21.

Telégrafo Comercial.— Propusieron comprar 50 a 35 y ofrecieron vender al mismo precio.

Sociedades Diversas

Club Hípico.— Vendedor de 1 acción en 7,500.

Compañías de Seguros

La Alemana.— Hubo interés por vender 70 a 200.

La Francesa.— Ofrecieron vender 43 a 120.

Oro

Se vendieron $ 10,000 a 160 1|2.

Bonos

Caja 8o|o.— Ventas de 44,000 a 95 1|8 y 20,000 a 95 y vendedores así.

Caja 8o|o.— Hubo demanda a 95 1|4.

Caja 7o|o.— Vendedor de 10,000 a 87 1|4.

Hipotecario 8o|o.— Bajaron. Se vendieron 34,000 a 95 1|4, 24,000 a 95 y 10,000 a 94 3|4, quedando vendedores a 94 7|8.

Hipotecario 7o|o.— Se colocaron 1,000 a 90 1|2 y hubo pedidos por 10,000 y 3,000 del año 1904 a 98.

Garantizador 8o|o.— Ventas de 10,000 a 85 y vendedor así.

Municipalidad. Privilegiados de Diciembre.— Solicitaron comprar a 82.

BOLSA DE CORREDORES DE VALPARAISO

Primera rueda

Telegrama oficial de la Bolsa de Corredores de Valparaíso recibido hoy en esta Bolsa de Comercio a las 11.47 A. M.

1700 Llallagua, Abril 25, 206.
3900 Llallagua, Abril 25, 206 1|2.
400 Viñas, 81.
400 Viñas, Abril 11, 81 1|2.
100 Llallagua, 205.
100 Llallagua, Abril 11, 205 1|2.
1300 Caylloma, Abril 11, 11.
2000 Caylloma, Abril 25, 11.
1600 Caylloma, Abril 25, a 10 7|8.
800 Caylloma, Abril 25, a 207.
400 Caylloma, Abril 11, 205 1|2.
200 Caylloma, Abril 11, 205 1|4.
500 Caylloma, Abril 11, 10 7|8.
600 Llallagua, Abril 25, 206 1|2.
100 Gatico, Abril 11, 16 1|4.
700 Gatico, Abril 25, 206 1|4.
200 Gatico, Abril 25, 205 3|4.
200 Fuegos, Abril 11, 73 1|2.
400 Fuegos, Abril 25, 73.
300 Fuegos, Abril 25, 72 1|2.
400 Fuegos, Abril 11, 72.
200 Llallagua, Abril 11, 205.
200 Fuegos, Abril 25, 72.
2900 Llallagua, Abril 25, 205.

Oro

Vendedores, 60.80. Compradores, 60.50.

Letras

Vendedores, 15 3|32. Compradores, 15 1|8.

Segunda rueda

Telegrama oficial de la Bolsa de Corredores de Valparaíso recibido hoy en esta Bolsa de Comercio a las 3.15 P. M.

700 Gatico, Abril 11, 16.
100 Viñas, Abril 11, 81.
1500 Caylloma, Abril 25, 10 3|4.
300 Caylloma, Abril 11, 10 3|4.
100 Lastenias, al contado, 17 3|4.
100 Viñas, Abril 11, 80 1|2.
500 Llallagua, Abril 11, 201 3|4.
100 Llallagua, P. H., 200.
100 Llallagua, Abril 11, 201.40.
300 Llallagua, Abril 25, 202.
200 Llallagua, P. H., 200.
200 Llallagua, Abril 11, 201.50.
1900 Llallagua, Abril 11, 201 1|4.
1900 Llallagua, Abril 11, 201 1|2.
400 Llallagua, Abril 25, 203.
600 Gatico, Abril 11, 15 1|2.
300 Gatico, Abril 11, 15 1|4.
100 Llallagua, Abril 25, 202 1|2.
500 Llallagua, Abril 11, 201.

Oro

Vendedores, 62.50. Compradores, 62.

Letras

Vendedores, 15 1|8. Compradores, 15 5|32.

Acciones y Bonos

COTIZACIONES DE ULTIMA HORA

ACCIONES DE BANCOS

	Valor pagado	Precio actual
Banco de Chile	$ 100	$ 182½
Banco Español de Chile	100	147
Banco Nacional	20	45
Banco Santiago	100	130
Banco Popular	100	121
Banco Unión Comercial	20	8
Bco. Hipot. de Chile	200	510
Banco Chileno Garantizador de Valores	100	118
Banco Francés		39
Banco Italiano	20	6
Banco Curicó		125
SOCIEDADES GANADERAS		
Tierra del Fuego	£ 1	72½
Chile Argentina	1	8¾
Nuble y Rupanco	$ 20	39
Gente Grande	£ 1	80
Laguna Blanca	1	79½
Agrícola de Vallenar	$ 20	4
Ayeen	£ 1	66
SOCIEDADES MINERAS		
Llallagua	£ 1	191
Oploca	1	75
Totoral	$ 10	9
Gatico	£ 1	15⅛
Oruro	$ 20	16½
Curanilahue	100	155
Lota y Coronel	£ 10	385
Monte Blanco	1	3⅛
Colquirí	$ 5	3¾
S. José de Oruro serie A.	£ 1	3¼
S. José de Oruro serie B.	1	1
Caylloma	sh 5	10½
Las Vacas	$ 50	6
Pintados	38	4½
Victoria de Lebu	10	8½
San Bartolo	20	8
Antequera	£ 1	1½
Poderosa de Collahuasi	5	66
Carbonífera Máfil	$ 50	89½
Disputada	$ 25	11
SOCIEDADES SALITRERAS		
Antofagasta	$ 25	127½
Loa	£ 1	39⅞
El Boquete	5	55
Agua Santa	5	178
Lastenia	1	17¾
La Unión	$ 20	10
Castilla	20	15
Perseverancia	20	15
SOCIEDADES INDUSTRIALES		
Cons. de Gas de Santiago	$ 50	102¼
Gas de Valparaíso	50	90
Soc. Austral de Maderas	£ 1	1.60
Laboratorio Chile	$ 25	90
Electricidad Industrial	50	95½
Ref. Az. de V. del Mar	£ 1	80
Azucarera de Penco	1	134
Gas Acetileno	$ 50	10½
Fábrica de Tejidos	100	175
Maderas Malvoa	20	13
Chilena de Tabacos	20	40½
Cervecerías Unidas	100	290
Buques y Maderas	50	48
Molinera el Globo	100	5
Cemento el Melón	£ 1	90½
Fábricas Unidas Catres	$ 100	75¼
Transportes Unidos		46
Mercado de la Vega	100	100
Manufacturera de Tejidos		143
Feria Izquierdo	100	98
COMPAÑIAS DE SEGUROS		
La Germania	$ 25	29
La Nacional	25	620
La America	25	60
La Americana	50	208
La Comercial	50	124
La Española	10	220
La Unión Chilena	50	580
La Italia	100	205
La Internacional	25	100
La Central	25	43
La Francesa	50	114
La Nueva España	75	130
La Alemana	75	200
La Chilena Consolidada	25	50
La Alianza Chilena	25	50
La Franco Chilena	20	31
La Santiago	50	190
La Mapocho	50	110
La Araucania	25	30
La Iberia	62½	70
La Unión Nacional	60	69
SOCIEDADES PETROLIFERAS		
Petróleos del Pacífico	10	0.70
Sud-Americ. de Petróleos	-	0.40
Pacífico Liberadas		2
Patagonia Consolidada		0.60
SOCIEDADES DIVERSAS		
Bolsa de Comercio	1,250	71,000
Club Hípico	600	8,200
Hipódromo Chile	500	950
C. S. A. de Vapores	100	861
F. C. L. San Bernardo	100	108
Telégrafo Comercial	25	35
Telégrafo Nacional	20	16
Tattersall	100	139
BONOS		
Caja 6-1 (30 ab. y 31 octubre)		80
Caja 6-2 (30 en. y 31 octubre)		89½
Caja 7-1 (30 en. y 31 junio)		87¼
Caja 7-2 (15 en. y 15 junio)		86½
Caja 8-1 (30 ju. y 31 diciem.)		95
Caja 8-2 (30 ju. y 31 diciem.)		95¼
Garant. 6 (30 ju. y 31 diciem.)		92½
Garant. 7 (30 ju. y 31 diciem.)		82¼
Garant. 8 (30 ju. y 31 diciem.)		85
Hip. 7-1 (30 m. y 30 spt.)		89½
Hip. 7-2 ma. 30 sept.)		90
Hip. 8-2 ma. 31 sept.)		95
Hip. 8-1 (31 ma. y 31 sept.)		94⅞
Hip. V, 8 1 (30 ju. y 31 diciem.)		95⅛
Municipalidad 8 (Privilegia.) Abril.		87½
Municipalidad 8 (Privilegia.)		88
Caja £ 6 o/o		82
Municipalidad (Privilegia) Dibre.		82

SALITRE

Mercado en calma, con tendencia a la baja.

Ordinario, Abril, 10|8 nominal.

Refinado. Abril, 11|1 nominal.

COTIZACIONES DE ESTAÑO

Nuevamente quedaron los precios sin variación, es decir, a £ 316 al contado y plazo.

VEGA CENTRAL DE LA SOCIEDAD DEL MERCADO DE LA VEGA

Revista diaria. Precios de venta de productos por mayor, término medio, según calidad:

Acelgas, de $ 0.60 a $ 0.80 la docena de atados.

Arvejas, de 8 a 12 el saco.

Alcachofas, de 10 a 12 el ciento.

Apio para ensalada, de 0.60 a 0.80 el atado de 12 matas.

Ajos, de 2 a 3 el mil.

Ají verde, de 1.60 a 1.80 el saco harinero.

Achicoria, de 25 a 30 el mil de matas.

Berros, de 0.10 a 0.15 la docena de atados.

Betarragas, de 10 a 16 el mil.

Berenjenas, de 20 a 24 el mil.

Camotes, de 0.20 a 0.30 el kilógramo.

Cebollas de cabezas, de 12 a 20 el mil.

Coliflor, de 5 a 10 el ciento.

Choclos, de 35 a 60 el mil.

Castañas, de 24 a 30 el kilógramo.

Calabazas, de 3 a 4 el ciento.

Duraznos, de 4 a 10 el cajón.

Granadas, de 2 a 4 el ciento.

Higos frescos, de 6 a 8 el mil.

Lechugas, de 15 a 30 el mil.

Membrillos, de 20 a 25 el mil.

Melones, de 20 a 40 el ciento.

Manzanas, de 6 a 10 el cajón.

Nabos, de 6 a 8 el mil.

Nueces, de 20 a 25 el saco.

Orégano, de 0.40 a 0.60 la docena de atados.

Porrones, de 8 a 10 el mil.

Pimentón, de 6 a 12 el mil.

Papas cazuela, de 12 a 14 el saco.

Papas amarillas, de 10.50 a 12 el saco.

Porotitos verdes, de 12 a 14 el saco.

Perejil, de 0.50 a 0.80 la docena de atados.

Pepinos para ensalada, de 20 a 24 el mil.

Porotos granados, de 7 a 12 el saco.

Repollos, de 8 a 16 el mil.

Rabanitos franceses, de 1.60 a 1.80 el mil.

Rábanos, de 4 a 5 el ciento.

Sandías, de 20 a 40 el ciento.

Tomates, de 10 a 12 el mil.

Uvas, de 0.20 a 0.30 el kilógramo.

Yerba buena, de 0.40 a 0.60 la docena de atados.

Zanahorias, de 0.40 a 1 el ciento.

Zapallos tiernos, de 15 a 30 el ciento.

Zapallos del año, de 45 a 100 el ciento.

Zapallos italianos, de 2 a 4 el ciento.

Santiago, Marzo 27 de 1918.

BOLSA DE PRODUCTOS

SANTIAGO

Operaciones efectuadas hoy en la rueda de las 11 A. M.

Todos los precios son por quintal métrico, con saco, salvo estipulación contraria.

Transacciones registradas

Trigo blanco.— 1,600 sacos, del centro, a $ 20.50 sin saco, en bodega Santiago.

400 sacos, fallo, a $ 18 con saco en Santiago.

6,300 sacos colorado especial y 3,700 colorado corriente a $ 19 con saco en cc. Traiguén.

4,500 sacos, especial, 4,000 linaza y 1,500 colorado a $ 19.30 con saco nuevo en cc. Púa.

Cebada.— 1,700 cebada vieja, buena clase a $ 13.90 en Colina.

700 Chevalier corriente a $ 33 en Los Andes.

1,000 Chevalier a $ 32 en San Francisco.

600 Chevalier a $ 33 en bodega Alameda.

900 Chevalier a $ 34 en bodega Alameda.

Frejoles.— 200 caballeros a $ 54 Teno al norte.

Granzas.— 250 sacos granzas candeal a $ 17 en El Marco.

Miel.— 75 barriles de miel a $ 165.21 en Colina.

Nota.— Por acuerdo del Directorio se suspende la rueda de mañana Jueves.

TATTERSALL

Precios corrientes en la Feria del 27 de Marzo de 1918

Terneros de pie, desde $ 22 a $ 65.

Terneros de 1 año, desde 85 a 120.

Terneros de 1 1|2 año, desde 130 a 160.

Novillos de 2 años, gordos, desde 205 a 240.

Novillos de 2 años, a media gordura, desde 175 a 200.

Novillos de 2 años, flacos, desde 130 a 160.

Novillos de 3 años, gordos mestizos, desde 310 a 350.

Novillos de 3 años, gordos del país, desde 275 a 300.

Novillos de 3 años, a media gordura, desde 245 a 280.

Novillos de 3 años, flacos mestizos, desde 200 a 230.

Bueyes gordos mestizos, desde 340 a 450.

Bueyes gordos del país, desde 300 a 360.

Bueyes a media gordura, desde 250 a 300.

Bueyes flacos mestizos, desde 200 a 240.

Bueyes flacos del país, desde 150 a 190.

Bueyes flacos de trabajo, a 240.

Torunos gordos, desde 280 a 380.

Torunos a media gordura, desde 210 a 260.

Toros, desde 200 a 360.

Vaquillas de 1 1|2 año, desde 85 a 130.

Vaquillas de 2 años, desde 150 a 180.

Vaquillas de 3 años, preñadas, desde 200 a 290.

Vacas gordas mestizas, desde 280 a 340.

Vacas gordas del país, desde 250 a 290.

Vacas a media gordura, desde 210 a 240.

Vacas flacas mestizas, desde 180 a 200.

Vacas flacas del país, desde 155 a 180.

Vacas paridas de lechería mestizas, desde 320 a 440.

Vacas paridas a media gordura, desde 280 a 340.

Vacas paridas flacas, desde 200 a 250.

Ovejas, desde 12.50 a 15.80.

Ventas al peso de martillo y en privado

Novillos de 0.64 a 0.67 centavos el kilo.

Bueyes de 0.65 a 0.69 centavos el kilo.

Torunos de 0.54 a 0.60 centavos el kilo.

Vacas de 0.63 a 0.67 1|2 centavos el kilo.

REVISTA SEMANAL

de la Feria de Productos Agrícolas de los señores Eugenio Larraín Bulnes y Cía.

Precios pagados por los artículos que a continuación se expresan, en el remate semanal verificado el Martes 26 de Marzo de 1918:

Nota.— Los precios de venta incluyen el envase del artículo.

Afrecho, los 46 kilos, de $ 3.80 a $ 4.

Arvejas, Petit-Pois, con brucco, los 100 kilos, de 19 a 26.

Avena blanca, corriente, los 100 kilos, de 12 a 13.

Carbón espino, corriente, el saco, de 7.50 a 7.90.

Carbón blanco, corriente, el saco, de 3.60 a 4.40.

Cebada del país, nueva, corriente, los 100 kilos, de 11.40 a 12.20.

Cebada del país, forrajera, 2.a clase, los 100 kilos, de 9 a 10.

Frejoles, los 100 kilos, como sigue:

Coscorrones, corrientes, de 43 a 46.

Burritos, corrientes, de 42.60 a 44.

Azufrados, 2.a clase, a 31.

Bayos chicos, corrientes, a 30.

Manteca, corrientes, a 30.

Bayos, revueltos, a 20.

Bayos, muy viejos, de 11 a 14.

Caballeros, 3.a clase, a 10.

Granzas de trigo candeal, corriente, los 100 kilos, de 14.20 a 16.20.

Granzas de trigo candeal, 2.a clase, los 100 kilos, de 13 a 13.50.

Granzas de trigo blanco, corriente, los 100 kilos, de 12 a 12.80.

Granzas de trigo candeal 3.a clase, los 100 kilos, a 8.40.

Harina flor, 2.a clase, de 46 kilos, a 9.20.

Huesillos, 2.a clase, los 100 kilos, a 12.

Leña blanca, gruesa, 1.a clase, la carga, a 25.50.

Leña de eucaliptus, gruesa, 1.a clase, la carga, de 20 a 21.50.

Leña blanca, ensacada, el saco, a 3.

Maíz blanco, corriente, los 100 kilos, a 23.

Maíz amarillo, nuevo, corriente, los 100 kilos, de 19 a 20.60.

Maíz colorado, corriente, los 100 kilos, de 18.40 a 19.40.

Maíz amarillo, viejo, corriente, los 100 kilos, de 17.40 a 18.60.

Mantequilla fresca, 1.a clase, los 46 kilos, como sigue:

Block, de la Hacienda El Principal, C. Y., a 220.

Cajitas, de la hacienda Nancagua, G. L. P., a 211.

Block, de la hacienda Campusano, J. S. S., a 210.

Block, de la hacienda El Recurso, V. I., a 209.

Cajitas, Los Lingues, J. T. L., a 208.

Block, Dadinco, J. V. L., a 205.

Cajitas, fundo Seminario, L. C., corriente, a 182.

Cajitas, de Talagante, C. T., a 175.

Cajitas, de Teno, A. C., a 162.

Block, de Santiago, F. G., a 158.

Nueces negras, 3.a clase, los 100 kilos, a 6.

Paja larga, la colisa, de 0.55 a 0.70.

Paja picada, la colisa, de 0.45 a 0.65.

Papas amarillas, los 100 kilos, de 11.60 a 12.40.

Papas blancas, los 100 kilos, de 12.20 a 12.30.

Papas blancas, retobadas, el saco, a 11.50.

Papas amarillas, semillón, el saco, de 8 a 10.

Papas amarillas, semilla, los 100 kilos, de 6.30 a 7.

Pasto 2.o corte, los 100 kilos, de 6.30 a 6.90.

Pasto primer corte, los 100 kilos, de 4 a 5.10.

Quesos, los 46 kilos, cuyas cantidades y clases son las siguientes:

5 La Estacada, E. F. Y., a 92.
20 Imitación, Linderos, P. N. G., a 89.50.
15 Cunaco, I. V. V., a 86.50.
16 Imitación, Linderos, P. N. S., a 86.
27 Quinta, J. P., a 86.
16 Imitación, Linderos, P. N. S., a 85.
4 Imitación, Colchagua, S. S., a 83.50.
12 Cumpeu, L. C. V., a 81.50.
25 Quinta, C. P., a 81.
20 La Patagüilla, R. R., a 76.
55 Lo Benavente, D. B., a 75.50.
16 Lo Benavente, D. B., a 72.
23 Quinta, V. F. M., a 72.50.
16 Quinta, V. F. M., a 70.50.
[illegible] Melipilla, G. D., a 70.50.
62 El Monte, A. P., a 70.50.
12 Chimbarongo, I. G., a 70.
20 Melipilla, G. D., a 69.50.
41 Nancagua, E. C., a 68.
15 El Monte, A. P., a 67.50.
16 Placilla, A. E., a 65.50.
40 Hospital, L. L., a 64.50.
41 San Vicente, E. G., a 64.
11 Descremados, Chimbarongo, a 32.
9 Descremados, Illapel, a 30.
25 Descremados, Combarbalá, F. M., a 30.
22 Descremados, Talagante, C. T., a 5.
18 Descremados, a 3.50.

Sal de costa, corriente, los 100 kilos, de 11.50 a 11.80.

Trigo candeal, los 100 kilos, de 22 a 22.50.

Trigo blanco, 2.a clase, los 100 kilos de 20 a 21.

Trigo candeal, 2.a clase, los 100 kilos, de 20 a 20.50.

Trigo blanco, sucio y con polvillo, los 100 kilos, a 20.20.

Trigo candeal delgado y degenerado, los 100 kilos, a 19.50.

Trigo blanco, lavado y con polvillo, los 100 kilos, a 18.

Trigo candeal, granzas, 1.a clase, los 100 kilos, a 15.30.

Santiago Villar Dasori

MATADERO PUBLICO

Encierra para hoy:

Marzo 28 de 1918

	Vacunos	Ovejunos	Cerdos
Entrados	110	440	99
En vara	78	0	0
Suma	188	440	99
Retirados vivos	0	0	0
Total beneficiados	188	440	99

Terneros 13—

Marzo 27 de 1918

PRECIOS DE LAS CARNES DE AYER

					kilo
Carne, buey	1.ª	clase	$ 98	a	1.00
Id.	2.ª	"	8?		96
Id.	3.ª	"	30		95
Carne, novillo	1.ª	clase	93		95
Id	2.ª	"	85		92
Id	3.ª	"	70		80
Carne, vaca	1.ª	clase	98		1.00
Id.	2.ª	"	83		1.00
Id.	3.ª	"	30		85

Carne, cordero 1.ª clase		1.20
Id. 2.ª "	1.00	1.10
Id. 3.ª "	70	90
Carne, cerdo 1.ª clase		1.20
Id. 2.ª "	1.10	1.15
Id. 3.ª "	90	1.00
Grasa en rama	1.10	1.20
Sebo de ovejuno	70	80
Cuero de vacuno macho de más de 40 kilo	90	1.00
id id id de menos de 40 kilos		
Cuero de vacuno hembra	90	1.00
Cuero ovejuno, de $ 40 a 50 docena		

SOCIABILIDAD OBRERA

Unión de los Tipógrafos. — Congreso Gráfico Nacional. — De orden del señor presidente, se cita a la comisión encargada de preparar la reunión de los gráficos de Chile, para mañana Viernes, a las 3 1|2 de la tarde, en el local social.

En esta sesión se impondrán los señores consocios de una importante comunicación de los gráficos de Valparaíso, pertenecientes a la Sociedad Gutenberg de ese puerto.

Se encarece de una manera especial la asistencia a esta sesión y la puntualidad en la hora de llegada.

Forman dicha comisión los señores León Baillón, Nacianceno Muñoz, J. Lorenzo Pacheco, Eleodoro Estay Irarrázaval, Alejandro Véliz López, Marcial Barrera, José Barros, Alfredo Sánchez, Bernardo Contreras, Francisco Vargas Toledo, José Sáenz Campos, Oscar Alfonso Godoy, Florencio Rosas O., Eliodoro Ulloa Lobos y Luis A. Soza.

Congreso Social Obrero.—Junta general de delegados celebrada el 20 de Marzo de 1918.—Se abrió la sesión a las 9 y media P. M., bajo la presidencia de don Luis Correa Ramírez y asistieron el tesorero señor Narvaez, el secretario señor Ernesto Orellana y los delegados señores Anacleto Urra, Onofre Avendaño, Alfonso Molina, Luis Correa Ramírez, Carlos Díaz, Carlos Narvaez, Nolberto Villagrán, Auroro Escobar, Ernesto Orellana, Aniceto Sánchez, señora Trinidad Donoso de M., Matilde Tobar de A., Luis Ramos, Alejandro Palma, Rafael Vergara, Juan B. Lazo, Pedro Goycolea, Lisandro Alvarado, delegados de la Unión de Artesanos, Igualdad y Trabajo, Fermín Viveceta, Protección de la Mujer, Manuel Rodríguez y Unión de los Tipógarfos.

Acta.—Fué leída y aprobada el acta de la sesión anterior.

Orden del día.—El señor presidente dice que en esta sesión corresponde elegir el nuevo directorio y propone suspender la sesión por diez minutos para ponerse de acuerdo.

Reabierta la sesión, se procedió a hacer el escrutinio, el que dió el siguiente resultado: número de votantes, 17, mayoría absoluta, 9.

Para presidente: por don Luis Correa Ramírez, 16 votos; por don Onofre Avendaño, 1 voto.

Para vice-presidentes: por don Carlos Fernández Peña, 14 votos; por don Manuel Hidalgo, 14 votos; por don Onofre Avendaño, 4 votos; por don Alfonso Molina, 1 voto; por don Anacleto Urra, 1 voto.

Para secretarios: por don Ernesto Orellana T., 16 votos; por don P. Goicolea, 13 votos; por don A. Olivos, 15 votos; por don R. Salas Mora, 4 votos; por don M. Hidalgo, 2 votos; por don Onofre Avendaño, 1 voto.

Para tesorero: por don Manuel J. Fernández, 13 votos; por don C. Narvaez, 4 votos.

En consecuencia, fueron elegidos:

Presidente, don Luis Correa Ramírez; vice-presidentes: don Carlos Fernández Peña y don Manuel Hidalgo; secretarios: don Ernesto Orellana, don A. Olivos y don P. Goicolea; tesorero, don Manuel J. Fernández.

El señor Goicolea dice que agradece a los señores delegados la confianza depositada en él, pero que sus muchas ocupaciones le impiden aceptar el cargo para el cual ha sido designado y pide se le nombre reemplazante.

El señor Correa Ramírez dice que él se encuentra en peor situación que el señor Goicolea, pues sus deseos hubieren sido que hubiese resultado elegido para el cargo de presidente una persona más preparada que él y pide se le nombre reemplazante. El señor Molina ruega al señor presidente retire su renuncia, pues todos los delegados están acordes en que el señor Correa debe sacrificarse otro año más en beneficio de la clase trabajadora; el señor Correa retira su renuncia. Se levantó la sesión por 5 minutos para elegir un secretario en reemplazo del señor Goicolea.

Reabierta la sesión, se hizo el escrutinio, dando el siguiente resultado:

Por don Aniceto Sánchez 16 votos; por don Rudecindo Salas, 1 voto.

En consecuencia, fué elegido don Aniceto Sánchez, quien dice que a pesar del poco tiempo de que dispone, acepta el puesto, aunque hubiese visto con agrado que hubiese resultado elegida una persona más preparada que él.

A continuación el señor tesorero dió lectura al balance desde el tiempo que él se hizo cargo de la tesorería.

Entradas	$ 1,125.00
Salidas	346.80
Saldo	$ 778.20

Entrega además un documento que tenía el señor Valderrama, referente al terreno cedido por el Gobierno; el señor presidente se hizo cargo de ese documento.

Se acordó nombrar en la próxima sesión la comisión que tendrá a su cargo los trabajos de la Convención Nacional Obrera.

Talladores y Escultores en Madera.— Se cita para hoy Jueves 28 a asamblea general en Richard N.o 1018 a las 8 P. M., para discutir la idea de llevar a efecto una exposición de "Tallados en madera", a fin de demostrar públicamente la capacidad del obrero chileno en este ramo del arte aplicado a la industria.

S. M. Nathanael Yáñez. — Cita a los miembros de las comisiones de escuela, sanidad y fiestas para hoy Jueves a las 7 1|2 P. M. Cita igualmente a los señores Ernesto González, Manuel Saavedra, y Viterbo Lémus, miembros de la comisión de contabilidad.

Unión de Peluqueros.—Cítase a sesión de directorio para hoy Jueves a las 9 P. M. Local: Bandera 876, altos.

Adelanto Local Población El Carmen.—El directorio de esta progresista institución celebró sesión el Martes 26 del presente. Presidió el señor Vergara Leyton y concurrieron la totalidad de sus miembros.

Acuerdos.— Aprobada el acta de y después de los trámites reglamentarios, se tomaron los acuerdos que siguen:

Aprobar las cuentas de tesorería; las gestiones sobre cambio de medidores de agua potable y sobre la aprobación suprema de los estatutos y personalidad jurídica; la instalación de un nuevo servicio de agua; dejar nula la transferencia de su acción hecha por el señor Olmedo a don Eusebio Sepúlveda; agradecer las felicitaciones del señor Eliseo Albornoz; poner a disposición de los socios y del vecindario la memoria social correspondiente a los períodos de 1916 y 1917; reglamentar el servicio de gasfitería y nombrar gásfiter-inspector al señor Lucas Cerón; aceptar las excusas de la señora Sanhueza v. de H. y del señor Poblete; acelerar el trabajo del comité fiscalizador; hacer gestiones ante el ingeniero señor Ugarte, que con sus trabajos particulares perjudica los intereses de los pequeños propietarios.

Finalmente acordó; no ceder el salón al comité de propaganda Rogelio Ugarte, porque ya está cedido al Centro Malaquías Concha, que trabaja en favor de los candidatos a municipales que deberán reemplazar a los señores Adrián y Martínez, a quienes el sector Santa Elena les debe sus progresos y comodidades.

Partido Obrero Socialista.—Para esta noche están citados todos los afiliados del Partido Obrero Socialista para elegir candidato a municipal por la sección Santiago.

La votación está abierta de 8 1|2 a 11 de la noche, en Prat esquina de Copiapó.

Unión de Torneros y Mecánicos.—Cita a junta general ordinaria para hoy Jueves a las 8.30 P. M., en San Alfonso 22, donde la comisión de reforma de estatutos dará lectura a la primera parte de su trabajo elaborado.

Se ruega a los directores recaudadores en las diferentes fábricas y maestranza hagan lo posible por invitar a todos aquellos compañeros reacios a esta reunión, donde se impondrán del gran desarrollo y actividad de esta progresista institución.

Estucadores, Albañiles y Ayudantes en Resistencia.—Cita para hoy Jueves a las 8 P. M.

Ruega la asistencia del gremio en general, por tratarse de asuntos de mucha importancia.

Habiéndose organizado la Federación Obrera Local Santiaguina, se ruega envíen sus delegados a la brevedad posible. Hay sesión todos los Lunes a las 8 P. M. en el salón de los Estucadores, Victoria frente a Juan Vicuña.

Unión Federal de Mueblistas y Ramos Similares.— Cítase para hoy Jueves a las 9 1|2 A. M. a todos los barnizadores que estén sin trabajo para que se reunan en el salón, Porvenir 775. Encarece la asistencia y ruega a todos los barnizadores que no vayan a trabajar a la Mueblería París, por movimiento de huelga.

Sociedad Hojalateros y Gasfiters.—Cita a sesión de directorio para hoy Jueves a las 8 1|2 P. M.

Se ruega la asistencia a los miembros de la comisión de fiestas, señores: Cañete, Bahamondes y Berríos; comisión de contabilidad, señores: Rojas, Bahamondes y L. Sagredo.

Comerciantes Ambulantes y de Punto Fijo.—Cítase a junta general extraordinaria para hoy Jueves 28. Se recomienda la asistencia por tener que tratar asuntos de mucha importancia para la buena marcha de nuestra institución y asistir al mitin el Domingo 31 que preparan los compañeros de la Maestranza de San Bernardo. Local: Andrés Bello esquina de Salas; hora a las 7 P. M.

CENTROS FILARMONICOS

Academia de Baile La Santiago.—El directorio ha acordado suspender el baile de esta noche por ser Semana Santa; en cambio, el Sábado 30 a las 10 P. M. habrá un gran baile a toda orquesta.

Con este motivo se ruega a las socias y socios y a todas las personas que simpaticen con la Academia, que no falten a este baile y concurran una vez al menos a alguna de las clases.

Se recomienda a los que ignoren el baile aprovechen esta ocasión, pues el profesor está contratado solamente por un tiempo limitado.

Academia Musical de Obreros.—Hemos querido hacer público nuestros agradecimientos para todas las personas que colaboraron con sus valiosos concursos, con exeptánea voluntad, en el concierto que dió, auspiciado por esta Academia, la conocida y precoz guitarrista nacional señorita Esther Martínez Núñez, el Sábado último en el salón-teatro de la Gran Federación Obrera.

Lleguen, pues, nuestros sinceros agradecimientos hasta la graciosa coupletista señorita Dolores Alonso (La Lucerito) y hasta los señores Julio R. Silva, reputado director de orquesta; Santiago Cabezas, distinguido tenor chileno; Pascual Lubones, antiguo y aplaudido ventrílocuo; Diego Campaña y Armando Nievas, prestigiosos y miembros fundadores del Centro Artístico Arte y Progreso, que con toda corrección estrenaron el diálogo cómico en versos: "Simplicio", del que es autor el señor Nievas.

Academia de Baile La Alondra.—Hoy Jueves 28 del corriente a las 9 1|4 P. M. se llevará a efecto una importante reunión a la que deben asistir todos los señores socios. Se hace presente que el objeto de ésta es para ponerles en su conocimiento varios acuerdos tomados por el directorio en una de sus sesiones.

La inauguración de nuestro salón se llevará a efecto en próximo Sábado 30 del presente. Será en honor de las familias del barrio.

Habrá números de canto y declamación y después seguirá un gran baile social.

FOLLETIN (1)

CABEZAS DE ANJELES

por ABEL HERMANT

El tren de Roma llegó a la estación de Florencia a las 3¼, como de costumbre con treinta y cinco minutos de atraso, pero el príncipe Kazatine que no lo sabía, desde la estación de Trezzo estaba desesperado. No estaba tranquilo un momento, se levantaba, se volvía a sentar, consultaba su reloj con el itinerario, leía al vuelo los nombres de las pequeñas estaciones donde el rápido no paraba, y trataba de calcular según el cuadro de distancias kilométricas si el mecánico aumentaba su atraso o recuperaba el tiempo perdido redoblando la velocidad. La verdad era que bien poco le importaba llegar a Florencia por la mañana o en la noche, y en general, encontrarse en cualquier momento en tal o cual parte de la superficie terrestre; pero todo pretexto para exitarse los nervios lo tomaba con entusiasmo, pues los tenía de una sensibilidad enfermiza.

Aún antes de detenerse el tren ya había saltado al andén, en lo primero que se fijó fué en la diferencia de temperatura entre Roma y la Toscana. Estaba nublado y soplaba un cierzo muy fuerte. Sintió un fuerte escalofrío, pensó, me he resfriado, e inmediatamente miró el reloj, y encontró terrible y penoso saber la hora precisa en que había tomado el resfrío, por el que podía morirse.

Se hizo inútiles reproches; había reflexionado un día, respecto al traje que se pondría para no tener calor al salir, no sofocarse durante el viaje y no constiparse a la llegada, y he aquí que el problema lo había resuelto de la peor manera; no se había precavido contra este frío que tanto temía y había tomado precauciones contra el calor que nunca le hacía mal, y estaba vestido con un traje muy delgado. Se quedó allí inmóvil; y ¿para qué luchar cuando todo había concluído? Sintió otro escalofrío y entonces, aterrado, tomó él mismo su maleta y se dirigió corriendo a la salida. Nunca había estado en esta estación, pero había viajado tanto que en cualquier ciudad, sabía por instinto encontrar el lugar de las cosas. A la primera mirada distinguió entre los ómnibus del hotel en que había tomado departamento, se acurrucó en un rincón, jadeante, como una pobre bestia perseguida largo tiempo y a quien se le ofrece un inesperado refugio.

No sentía frío, estaba bajo techo y en seguridad; trató de pensar un poco. Se admiró de la angustia que había sentido hacía unos momentos, no por que se avergonzara, sino sencillamente se asombró. ¿De qué tuvo miedo? ¿A la muerte? No, puesto que tantas veces la había deseado, la deseaba con impaciencia pueril y saboreando de antemano las delicias de la nada. Pero reflexionó que los que desean la muerte son como esas amantes celosas que toleran a su amante todas las mujeres menos la mujer con que las engaña; así los que quieren morir aceptan todas las muertes, excepto la que se les presenta o la que los amenaza de costumbre.

El príncipe Kazatine (Cirilo Arcadiewitch) tenía apenas veinticinco años, era de elevada estatura, de hombros estrechos pero bien conformados y de una elegancia natural. Su nariz aquilina, era delgada, casi transparente; los rasgos aunque regulares y finos no eran hermosos, pero sus ojos grises desteñidos ligeramente estirados, daban a su rostro una expresión de interés dulce y suave. Sonreía aún a los desconocidos, pues estaba acostumbrado a que lo miraran con simpatía, con una compasión discreta. Sonreía como para dar las gracias por el interés y para tranquilizarlos parecía decir: No se inquiete, no estoy tan enfermo. Y justamente esa sonrisa que levantaba tanto sus delgados labios, se parecía a la última sonrisa, a aquella que no se vuelve a borrar; pero los dientes blancos y sanos y tan maravillosamente brillantes no se podía dejar de mirarlos con gusto por la preciosa calidad de su material.

Los médicos aseguraban que Cirilo Arcadiewitch no tenía lesionado el pulmón, pero que era muy frágil y que viviría, con la condición de no respirar nunca el aire glacial de su patria, y andar tras el verano de país en país. Cirilo estaba muy bien informado de su estado, pues a pesar de que los doctores habían dicho a su madre que no se lo dijera para evitar transtornos nerviosos, la vieja señora había llenado la casa con sus gritos, diciendo a Dios: ¿Qué te he hecho, pues? Si me has dado un solo hijo, ¿por qué tener que estar en constante temor por su vida y todo han de ser penas y no alegrías? En seguida se había echado a los pies de Cirilo, suplicándole en nombre del padre, que no se muriera, que lo hiciera por ella. Cada vez que después de una ausencia lo volvía a ver, no dejaba de suplicarle cuando estaba muy exaltada, en nombre del Hijo y del Espíritu Santo.

No era por tontería que obraba de esta manera, pues era una persona inteligente y maliciosa; tampoco era por exceso de amor maternal, pues su persona le ocupaba tanto tiempo que no podía ocuparse de los demás, ni aún de su hijo único; pero, lo mismo que Cirilo Arcadiewitch, tenía propensión a tomar el menor pretexto que se le presentara para proporcionarse una crisis nerviosa. Gracias a este parecido, si no se amaban, al menos se comprendían muy bien y Cirilo no guardaba rencor a su madre por la brutalidad con que lo había advertido de un peligro que él no debía sospechar.

Cuando recordaba esta escena absurda, lo primero que apercibía era el lado ridículo y se sonreía con indulgencia. Recordó que no había puesto telegrama a esta madre egoista, pero inquieta, y se armó de valor para dejar el ómnibus donde comenzaba a encontrarse confortable, entró al telégrafo de la estación, volvió a tomar su asiento y esperó con impaciencia que cargaran los equipajes para poder salir.

Durante el trayecto se le ocurrió por primera vez abrir el guía de Florencia y estudiar el plano. Había escogido su hotel al azar entre los que decía de primer orden, y muy luego se dió cuenta que había elegido mal, pues estaba situado en Lugano cerca de las lascine de un barrio apartado de la ciudad, lejos del Puente Viejo, donde comprendió que estaría toda la animación y donde la vista era más pintoresca. Este error bastó para desalentarlo y ponerlo indiferente, ya no volvió a mirar por los vidrios esas calles y esas casas para él desconocidas; cuando le mostraron su pieza tampoco miró, no sabría decir si era grande o chica y si se parecía a todas las piezas donde acostumbraba pasar su vida. Se acercó a la ventana, desde donde divisó una plaza desierta en la que se veía una estatua de bronce con redingot, una fila de casas nuevas y, a lo lejos, árboles y colinas.

El director del hotel le ofreció con insistencia reservar para su uso personal una pieza de baño que quedaba al frente, le contestó que no y se arrepintió, pero el hombre ya había salido y no lo volvió a llamar. Se quedó de pie sin saber qué hacer, se sintió disgustado de la pieza y no se le ocurrió lo fácil que sería cambiarse de hotel, lo único que resolvió fué que no estaría allí sino para dormir; tomó su sombrero y salió a dar unas vueltas antes de comida.

Los que están acostumbrados a viajar tienen, como los pájaros emigrantes, un sentido de orientación. El príncipe Kazatine, caminó derecho y tomó la avenida de Todos Santos y como su instinto le advertía que todavía no estaba en el corazón de Florencia, caminó con paso rápido y sin levantar la vista. Se detuvo como por obligación, delante de dos o tres vidrieras de antigüedades, delante de una librería, donde vendían diarios franceses y se puso a mirar las fechas para calcular cuánto demoraba la correspondencia de París a Florencia. Después de haberse detenido varias veces, caminó más despacio, mirando con atención el movimiento de la calle y su aspecto que no le sedujo. La encontró pobre, sombría, angosta y los edificios demasiado altos y no puso atención en que los nobles palacios alternaban con humildes casas. El primero que le llamó la atención fué el palacio Strozzi porque está rodeado de calles excepto por un costado, y una de ellas le indicó el nombre del palacio que había oído nombrar. Reconoció luego la calle Fornabuoni, que sabía era la calle del comercio, se puso a recorrerla de un extremo a otro desdeñosamente.

Aunque no fumaba, se detuvo delante de una tienda de cigarros extranjeros y de puros de la Habana. Cuando vió que había una buena pastelería pensó que no estaba entre salvajes y que la civilización había llegado hasta Florencia. Se detuvo delante de una joyería, cuyas alhajas bien trabajadas, pero de un valor intrínseco, muy modesto, miró despreciativamente, filigranas de oro o plata, cadenitas de oro con perlitas y broches esmaltados adornados con un lirio rojo, pero, entre todas estas chucherías, distinguió tres corales rosados, tan pálidos que parecían perlas rosadas y sintió un brusco e irresistible deseo de poseerlos. Entró y fué tanto lo que se demoró en escoger, comparándolos unos con otros, que al fin ya no los deseaba, pero, por cortesía pidió uno e hizo observar al comerciante que tenía una manchita negra, éste se rió, tomó un paño y limpió el daño que le había hecho una mosca. El príncipe Kazatini, sin mirarlo, se lo prendió en la corbata y salió disgustado de su compra. Dejó la calle Tornabuoni, dió dos o tres vueltas y se encontró perdido; de improviso se detuvo delante de una vidriera que tenía una variedad de objetos bien extraños.

BARRACAS Y FABRICAS

"CASA LARIOS" :: "EL SIGLO" :: "LA MAPOCHO"
Avenida Delicias 2843 Molina 77 Avenida Mapocho 1645

RECIBIERON CARGAMENTO DE PINO OREGON

Guillermo Larios y Cía.

y Co.
2011-31

ILUSIONES

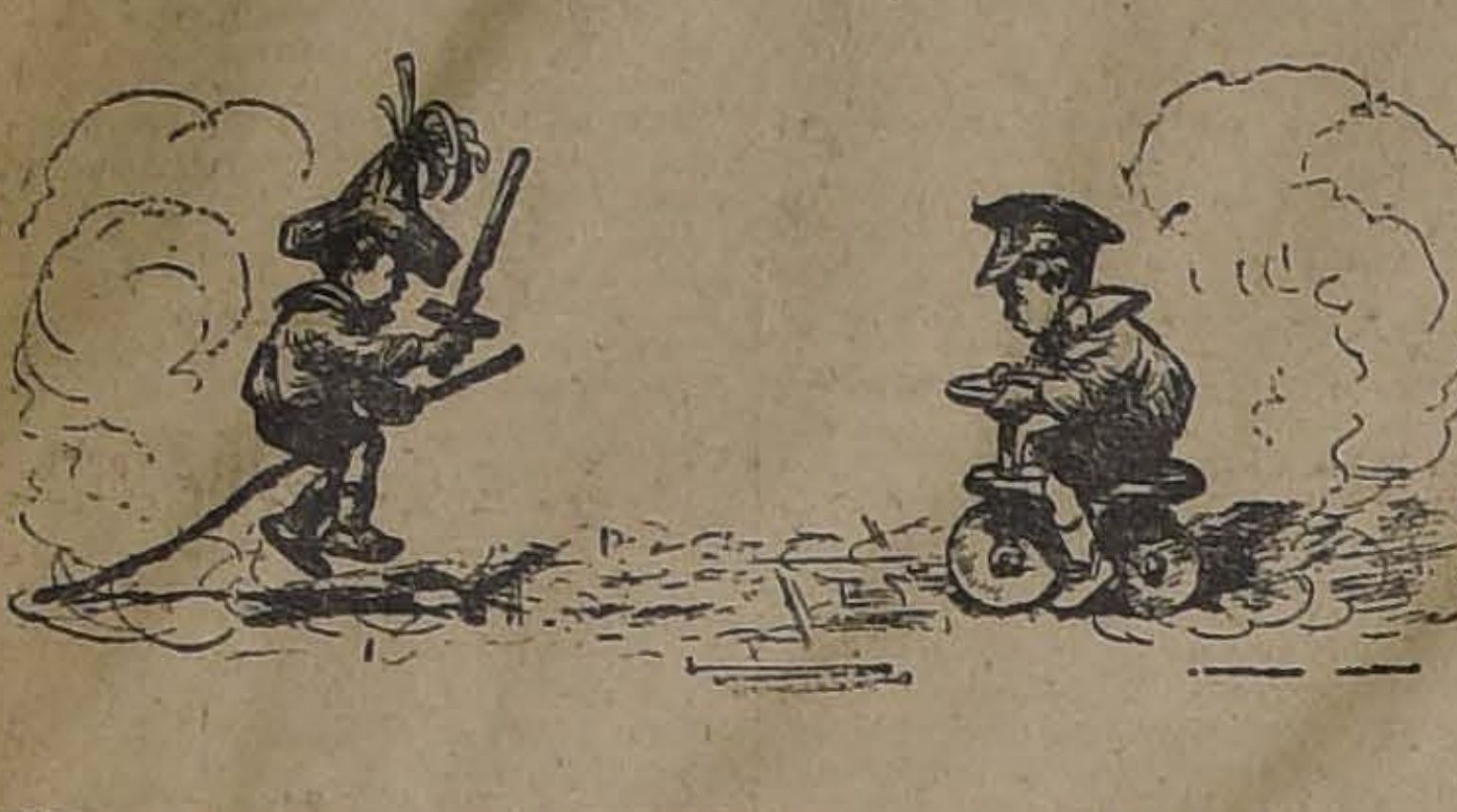

—Déjame pasar; soy un regimiento de caballería.
—Y yo soy un tanque!

SOLICITAN OCUPACION

OFRECESE chauffeur particular Overland, para aquí o fuera.—Correo N.o 2.—P. Contreras. 31-c

ESTUDIANTE leyes ofrécese trabajar abogado. Cualquier sueldo.—San Antonio 812. 31-c

ISABEL Vergara solicita alguna persona hágase cargo de niñito de 1 mes.—Avenida Prado 198. 31-c

CHAUFFEUR ofrécese toda marca particular o arriendo. 31-c

OFREZCOME chauffeur auto Ford arriendo o particular, recomendaciones.—Víctor Manuel 1738. 31-c

CHAUFFEUR recomendado ofrécese, varias marcas.—Correo Providencia, G. G. 31-c

JOVEN casado, buenos certificados, desea cualesquiera ocupación. — Ricardo Santa Cruz 642.—Luis Silva. 31-c

ESTUDIANTE ofrécese escritura a máquina, casa mayorista, dos horas diaras; no exige sueldo.—O. F.,Delicias 1737. 31-c

ESTUDIANTE de Derecho, último curso, desea practicar con abogado. Referencias inmejorables.—A. A., Correo N.o 4. 31-c

OFRECESE señora para cocina, suplir o puertas afuera. Recomendaciones.—M. L., Manzano 253. 31-c

MAESTRA cocina ofrécese, no menos 80 pesos.—E. B., Mosqueto 549. 30-c

SEÑORITA francesa desea vivir casa familia, dando clases en cambio.—Ejército 384.—M. D. 30-c

CHAUFFEUR, joven serio, competente, recomendaciones, ofrécese.—Matías Ovalle 2. 30-c

OFRECESE señora para cocina, suplir o puertas afuera. Recomendaciones.— M. L., Manzano 258. 30-c

OFRECESE señorita dama compañía, enseñar niños.—Correo 5. Jertrudis. 30-c

SOLICITA ocupación joven entendido abarrotes.—Calle Escanilla N.o 44. 30-c

JOVEN casado, recomendado, ofrécese administrador, contador o cajero fundo.—Correo Central, L. A. A. 28-c

BOTICAS.— Empleado competente para recetario, ofrécese.—Santa Elvira N.o 287. 28-c

SEÑORITA titulada, hace clases labores; especialidad bordados. — García Reyes 736. 28-c

JOVEN casado, ofrécese administrador negocios. Referencias de primera.—Castillo. Carmen 916. 28-c

CONTADOR dispone tarde, ofrécese como cajero, cobrador, etc.—Correo 4. 28-c

Bombas

8.a COMPAÑIA DE BOMBEROS. "La Unión es Fuerza".—Cítase a la Compañía a Academia General, a las 9 1|4 P. M. y a ejercicio, a las 9 1|2 P. M. para el Jueves 28 del presente. Uniforme con pantalón de trabajo.—El Ayudante.

Económicos

MENSAJERO, CON BUENOS uniformes que sepa bien manejo de la bicicleta, necesita. Bandera 28-c

FARMACIA MODERNA. SAN DIEgo 255. Quiere decir economía, seriedad, ciencia y exactitud en el despacho de recetas. Farmacéuticos distinguidos la atienden a toda hora. 31-c

RECETAS ECONOMICAS, RAPIdas, bien hechas, sólo las encontrarán en la Farmacia Moderna, San Diego 255. 31-c

ESCUELA PRACTICA CHAUFFeurs, mecánicos, cursos rápidos enseñanza por sus dueños de manejo mecánica electricidad. Moneda 1020. 2058-1-d

FABRICA DE BAÑOS IMITAción enlozados. Calentadores de baño a gas, carbón, leña, remite a provincias. Chacabuco 11.

SEÑORITA BACHILLER EN HUmanidades y que actualmente sigue cursos superiores para profesora de Estado en el Instituto Pedagógico, desea hacer clases o tomar una inspectoría en algún colegio, o dar lecciones en casa de familia honorable, que le permita terminar su carrera. Lo mismo solicita para una hermana que ha terminado el cuarto año de Humanidades en Liceo de provincia, y donde no puede estudiar más, porque en él no existe curso superior a ese año. Ambas tienen su familia en provincia, lejos de Santiago. Cartas a V. G., Estafeta de Ñuñoa. 30-c

OCHO CASAS DE RENTA, CUAtro en bajos, cuatro en altos, bien construídas, nuevas, cómodas, situadas en el centro de Santiago, a tres cuadras de Alameda, al sur, véndese en ciento dieciocho mil pesos, mitad al contado. Ninguna pasa un mes desocupada. Tratar con Valenzuela, Huérfanos 1235, letra G. 28-c

POR 65,000 PESOS VENDEMOS hermosa casa quinta en Ñuñoa, a media cuadra de carros Irarrázaval; cinco mil metros cuadrados, gran arboleda selecta de 12 años, parrones, jardines, árboles de sombra, abundante agua; casa nueva de un piso para regular familia. Pronto quedará con frente tres calles. Dirigirse a Valenzuela, Palacios y Cía., oficinas: en Ñuñoa, Avenida Chile y España 21; en en Santiago, Huérfanos 1235, letra G., Facilidades de pago. 28-c

A POCOS METROS DE LA PLAza de Ñuñoa, carros a la puerta, véndese casa - quinta antigua; quince metros por 126; gran arboleda de rica fruta, parrón de 40 metros largo, almacén, seis piezas de familia, tres de servicio, galpones, bodega, baño natación. Precio 35,000 pesos, al contado 25,000. Al lado de la anterior véndese otra casa-quinta del mismo extenso fondo por 12 metros de frente; cinco piezas de familia, tres de servicio, galpón y huerto de fruta igualmente exquisita. Precio: 20,000 al contado. Detalles: en Ñuñoa: Avenida Chile y España 21; en Santiago, Huérfanos 1235, letra G. Valenzuela, Palacios y Cía. 28-c

EN ÑUÑOA, CALLE PEDRO LUcio Cuadra, véndese dos casas chicas; 10 metros por 42, bastante arboleda frutal; una tiene cuatro piezas, la otra cinco, cocina y corredor. Precio: 7,000 pesos y 8,000 También otra de esquina, con almacén, por 9,000. Facilidades de pago. Datos: en Ñuñoa, Avenida Chile y España 21; en Santiago, Huérfanos 1235, letra G. 28-c

EN ÑUÑOA, AVENIDO CHILE Y España, cerca Bolívar, véndese una quinta nueva, de 38 metros de frente por 54 de fondo, cinco piezas de familia, dos de servidumbre, jardín, dos parrones, cerca de cien árboles en plena producción. Precio: 35,000 pesos, parte al contado. Datos: en las oficinas de Fomento Industrial en Ñuñoa, Avenida Chile y España 21; en Santiago, Huérfanos 1235, letra G. 28-c

BARATISIMO, CASI REGALADO, véndese en Ñuñoa, sitio muy bien situado, para industria o quinta, a una cuadra de carros. Sesenta varas de frente por 126. Precio: dos pesos cincuenta centavos vara, o sean, las 7,560 varas, por dieciocho mil novecientos pesos, pagaderos con veinte por ciento al contado, el resto en cuatro años, con el veinte por ciento cada año. También puede venderse dividido en tres lotes, pago en igual forma. Tratar en Ñuñoa, Avenida Chile y España número 21; en Santiago, Huérfanos 1235, letra G. con Valenzuela Palacios y Cía. 28-c

POR SOLO 19,000 PESOS, VENdese en Ñuñoa, a media cuadra de carros, casa quinta, 20 varas por 10; siete piezas, gran parrón, árboles de fruta escogida. Dirigirse a Valenzuela Palacios y Cía., oficina en Ñuñoa, Avenida Chile y España número 21; en Santiago, Huérfanos 1235, letra G. Oficina de Fomento Industrial. 28-c

SITIOS, QUINTAS, CASAS Y CHAlets baratísimos, en las principales avenidas de Ñuñoa, véndese en Avenida Chile y España N.o 21, a media cuadra de Avenida Irarrázaval y en Santiago, Huérfanos 1235, letra G. Extraordinarias facilidades de pago. 28-c

ARRIENDO CASA ESQUINA, Maule 740. Tratar al lado. 2053-29-c

INSTITUTRIZ PARA CUIDAR Y enseñar dos niños, necesito. Prat 287. 2048-28-c

CURSO INFANTIL DE FRANCES y castellano. A. Stavelot, Rosas 1989. 2050-30-c

MARGINADOR, MAQUINA CILINdro, necesítase, España Editorial. Moneda 843. 2057-28-c

ZAPATOS NORTE - AMERICAnos, realizo desde 6 pesos, para señoras, señoritas y niños. Gran surtido para colegialas. Bandera 841. 2056-30-c

TODA ALHAJA CON BRILLANtes grandes o chicos, compra. Estado 56. 28-c

PLATINO, ORO O PLATA PARA fundir, compra permanente. Estado 56. 28-c

MONEDAS ORO CHILENAS ANTIguas, onzas, cóndores, escuditos, compra Estado 56. 28-c

SILLAS DOBLAR, FRAGUA PORtátil, estufas gas y parafina, realizo. Vicuña Mackenna 296. 2046-29-c

MOTOCICLETA F. N., VENDO 350 pesos. Vicuña Mackenna 296. 2045-29-c

AUTO CICLONET, PERFECTO estado, realizo 1,500 pesos. Vicuña Mackenna 296. 2044-29-c

REMATE VENTAJOSO. — EL 2 de Abril, a las 3 P. M., se rematará por decreto del señor juez letrado del primer juzgado civil, de esta ciudad, una casa, Bellavista N.o 1055. Mínimum $ 8,000. Bases, antecedentes, secretaría del juzgado. Expediente Allendes con Santelices. 2043-28-c

$ 10,000, 7,000, 5,000, 3,000, 2,000. Se colocan con primeras, segundas hipotecas. Compañía 1065. Oficina 4. Alfredo Guzmán Hermosilla. 2043-28-c

COMPRO DENTADURAS Y DIENtes artificiales usados, Eleuterio Ramírez N.o 1054. 2034-2-d

¡¡CHAMPAÑA IMPORTADO!! marca acreditada, existencia muy antigua, realízase. También algunos cajones clase especial: Clase a prueba vinos recomendables. Agustinas 1177. 2038-28-c

SUPER - GARAGE MODERNO. Estará abierto al público en pocos días más. Boxes a $ 20. Los interesados ya pueden reservar boxes. Diez de Julio 103, media cuadra de Vicuña Mackenna. 2037-30-c

CASA FAMILIA HONORABLE SE arrienda pieza amoblada con pensión. Av. Paz 476. 2036-30-c

VENDO CUADRO OLEO ANTIgua Lira 1752. 2035-30-c

SE ARRIENDA UNA CASA EN Pedro Valdivia 87. Barrio higiénico. Tratar: Providencia 1445. 29-c

SE NECESITA PERSONA EDUcada, recomendada, para niños y costura. Muy buen sueldo. Informes: 1-3. Carreras 58. 2033-29-c

SE DA PIEZA Y PENSION A SEñora francesa en cambio de conversación. Informes, entre 1-3. Carreras 58. 2032-29-c

Comercio

BODEGA HACIENDA ACULEO se instaló en su nuevo local Castro número 25. Teléfono Inglés 998, donde atenderá con prontitud y esmero a su distinguida clientela. Tiene leñas en saco; espino, monte y álamo. Carbón espino muy buena clase, afrecho, afrechillo, avena blanca, cebada, pasto, paja para barro y cama, sal de cocina y en general toda clase de frutos del país. En su desvío Exposición 1029, tiene leñas por carga, monte, álamo y espino. Recibe cargas a consignación y para su venta.—G. Walker Saavedra.

TRADUCCIONES Y CORRESPONdencia en inglés. Copias a máquina, hacen Cole y Co. Casilla 81 D. 31-c

$ 75 DESDE $ 75. TERNOS PARA jóvenes, casimir de pura lana. Sastrería Biagini, San Diego 1773. Treinta por ciento más barato que las casas del centro, por trabajar en local propio. 31-c

MANDE VIRAR SU SOBRETODO, le quedará nuevo. San Antonio 27. 1952-28-c

FRANCISCO J. GOMEZ, HACE trajes y sobretodos sobre medida, desde $ 120, con casimires ingleses. Recibe hechuras. San Antonio 27. 1951-28-c

BOTICA "EL MERCURIO", SAN Diego 301. Abierta hasta las 12 ½ de la noche. Especialidad despacho de recetas, surtido drogas, específicos. 18-d

SOBRETODOS O TERNOS, GEneros ingleses, entrega pagándolos por mensualidades. Cooperative Sastrería. Agustinas 855. 20-d

ENFERMO EN CASA? INUTIL trabajo de su médico si no despacha sus recetas en Botica Belga. Seriedad, ciencia, economía. San Diego 591. 28-c

BOTICA BELGA ES SIEMPRE LA mejor. Remedios extranjeros legítimos, los más baratos, garantizados. 28-c

BOTICA BELGA, SAN DIEGO 591. La más surtida del barrio. 28-c

SACOS PAPEROS NUEVOS, REAlizo, tres mil. Casilla 1838, 1980-28-c

Ocupaciones

NECESITO JOVEN PARA CHANchería. Estado 217. 2006-28-c

VIAJERO CONOCEDOR DEL comercio de abarrotes, ramal de Melipilla, al sur hasta Peumo, alrededores de Santiago y la plaza se ofrece para el 1.o de Abril. J. F. M., Correo Central. 1.o-d

MATRIMONIO NECESITO EL para mozo comedor y ella cocinera, exígeseles sepan bien su empleo y recomendación, buen sueldo. Catedral 2286. 28-c

OPERARIO COMPETENTE QUE sepa trabajar en cucalones de corcho, necesita la Sociedad Cooperativa Militar. Nataniel 76. 2492-2-d

COCINERA CON RECOMENDAción necesito. Huérfanos 1440. 2011-28-c

COCINERA Y EMPLEADA PAra comedor, con buenas recomendaciones se necesita en Compañía 1770, tratar de 1 a 4. 2008-30-c

APRENDICES DE MALETERIA que sepan algo necesítanse. San Pablo 1414. 2030-29-c

COCINERA JOVEN NECESITO con buenas recomendaciones y que entienda bien su ramo. Presentarse de 1 a 5 P. M. Sueldo $ 50. Agustinas 2474. 1968-29-c

COCINERA JOVEN, NECESITO. Huérfanos 1886. 1985-28-c

NECESITASE PERSONAS QUE sepan hilar en lino. Referencias: B. P. Correo Providencia. 1996-28-c

Medicina

JABON MALTA CON BENJUI, hermosea y suaviza la cutis increíblemente. 29 c

JABON MALTA CON BENJUI es ricamente perfumado y garantido puro. 29-c

JABON MALTA CON BENJUI espléndidos resultados. Droguerías véndenlo a 0.60. 29-c

JUVENTUD, NO MAS GONOrreas; fuera contagios; salud, limpieza. Glóbulos Kade, 3.90. Botica Belga. San Diego 591. 28-c

BALSAMO DERET, ALIVIO RApido reumatismo, neuralgias, torceduras, 1.60 frasco. Botica Belga. 28-c

CREMA "SIN RIVAL". QUITA manchas, pecas, espinillas, 1.20. Botica Belga, San Diego 591. 28-c

ENFERMEDADES CORAZON, EStómago, riñones, piel, nervios. Curaciones prontas, garantidas. Tratamiento "Sistema Sauter". San Francisco 158. Consultas con remedios, desde cinco pesos. Pobres, tres pesos. 8-11, 1-5, diariamente; festivos, 9-12. 31-c

INYECCIONES HIPODERMICAS se colocan a precios módicos. Botica "El Mercurio", San Diego 301. 9-d

¡EMPLEADOS Y OBREROS ENfermos! Consúltense, esta Semana Santa, 9-12, San Francisco 158. Tratamiento Sistema Sauter. 31-c

Instrucción

ESCUELA NOCTURNA PARA obreras "Antonia Tarragó", del Liceo Americano. Santa Rosa 144. Matrícula abierta: 8-9 de la noche. Clases principiarán 1.o de Abril. 1885-1.o-d

LICEO AMERICANO, PARA NIñas, Santa Rosa 144. Unico liceo particular que da instrucción y educación completas preparando a la mujer para la vida práctica del hogar. Kindergarten, preparatorias, humanidades. Exámenes universitarios de humanidades en el establecimiento. Internas, medio pupilas y externas. Enseñanza, cuidado, alimentación esmerada. Matrícula abierta: 9-11, 3-5. Clases empezaron. Pídanse prospectos a Casilla 2749. Laura Vargas R., directora. 1887-11-d

LANGUAGES. — SPANISH, ENglish, French quickly taught. — Berlitz. 782 Moneda. 1904-1.o-d

ESCUELA NORMAL N.o 3 DE Preceptoras ,(San Diego 1547). Está abierta la matrícula para un concurso especial de aspirantes a alumnas normalistas, destinado a llenar algunas vacantes. Las interesadas pueden presentarse al establecimiento, de 9 a 11 A. M., hasta el día nueve de Abril. 1872-31-c

"INSTITUTO SAN MARTIN". — San Martín 67.— Teléfono Inglés 213.—**Humanidades, preparatorias y Kindergarten.** — Recibe alumnos internos, medio-pupilos y externos. Cuidado especial en la alimentación. Internado cómodo y bien vigilado. Facilidades para internos de provincias. Idiomas extranjeros, obligatorios desde las preparatorias. Profesores de Estado, conocidos por su competencia y seriedad como examinadores universitarios. Exámenes válidos se rinden en el establecimiento. Kindergarten derigido por la profesora de años anteriores. Alumnos de preparatoria, quedan en sólo dos años, preparados para primer año de humanidades. Servicio de automóvil para los medio pupilos. Clases comenzaron el 11 de Marzo. El Colegio prepara por su cuenta, durante las vacaciones, a sus alumnos, cuando tienen ramos atrasados. Matrícula abierta. 1762-28-c

COLEGIO EUROPEO PARA SEñoritas.—Sección Infantil para niñitos.— Trasladóse Alameda 2266. Entre Echaurren y República.—Salas amplias y ventiladas. Este cómodo local permite abrir nuevos cursos de Humanidades y recibir mayor número de internas. Exámenes universitarios. Idiomas, francés obligatorio. Las alumnas podrán hacer válidos sus estudios de música rindiendo exámenes en el Conservatorio Nacional. Servicio propio de automóvil. Pídase prospecto. Matrícula abierta. 01482-8-d

MATEMATICAS, PRINCIPALMENte bachillerato. Profesor Palma. Maestranza 156. 1783-29-c

LA ELECTROANESTESIA, REmedio supremo contra los dolores más desesperantes. Catedral 1867. 3-d

COCINERA Y CUIDADORA DE niños, se necesitan, Nataniel 417. 28-c

INSTITUTO ITALIANO, COCHRAne 116. Precios: externos: preparatorias, $ 10, 1.o, 2.o y 3.o humanidades, $ 15. 4.o, $ 20 mensuales. Medio pupilos: 35, 40 y 45 pesos mensuales, respectivamente. Internos, 60, 65 y 70 pesos mensuales. Exámenes válidos en el mismo establecimiento. Sección completamente separada para señoritas. 29-c

INSTITUTO DE SORDO-MUDOS y de Ciegos. — Internado gratuito de educación general y profesional. Matrícula abierta. Santa Victoria 380.

Pensiones

A LAS SEÑORITAS EMPLEADAS en el comercio se les avisa que el 1.o de Abril se abrirá una pensión para almuerzo. El abono por semana será de $ 5. Galería Rogers, Delicias 773, casa del fondo. 2007-29-c

Compra-Ventas

POR AUSENTARME VENDO TAller de herrería. Irarrázaval 1724. 2005-29-c

TECHO AMERICANO ACANALAdo, $ 3,00 plancha. Aróstegui Yaneti. Santiago, Manuel Rodríguez 854. 1850-21-d

COMPRO DENTADURA Y DIENtes artificiales usados. Eleuterio Ramírez 1054. 1756-28-c

AUTOMOVIL EUROPEO GArantido, en perfecto estado, vendo de ocasión. Tratar y verlo de 2 a 3 P. M., en Moneda 873. 1976-28-c

POR NO PODERLA ATENDER su dueño, vendo gran frutería recién instalada y de gran porvenir. Catedral N.o 1416. 1972-28-c

MOTOR ELECTRICO DE UN CAballo, cómprase, B. P., Correo Providencia. 1995-28-c

Arriendos

ARRIENDO PIEZAS AMUEBLAdas o sin casa familia honorable. Puente 640. 2031-29-c

MUY CENTRAL ARRIENDASE dos piezas balcones calle, baño, a personas honorables, sin niños. Santo Domingo 1030. 2000-29-c

ARRIENDO CASA NUEVA CENtral, nueve piezas habitaciones, servicios, baño anexo a los dormitorios, galería de vidrios, hall Rosas 1623. 2009-28-c

Gran Exposición Musical

369 - AHUMADA - 369

500,000 PIEZAS a $ 1 EJEMPLAR

Couplets PAQUITA ESCRIBANO

A 50 CENTAVOS CADA UNO

Pedidos de provincia sólo se atenderán pidiendo diez piezas mínimum, debiendo acompañarse 50 centavos para franqueo.

Métodos de Estudio, Plan Conservatorio Nacional. Precio sin competencia.

Ahumada 369 - J. A. YANTORNO
CASILLA 1736 - TELEFONO 1575
2012-31-c

"Cooperative Sastreria"

855-AGUSTINAS-855

Sobretodos o Ternos entrega pagándolos por mensualidades.—Casimires finos importados. Corte según últimos modelos. 2378-25-d

GRAN EMRPESA DE MUDANZAS
"LA BARCELONA"
DE JAIME BALLESTER
Morandé 792 :: Teléfono Inglés 551 :: Casilla 373

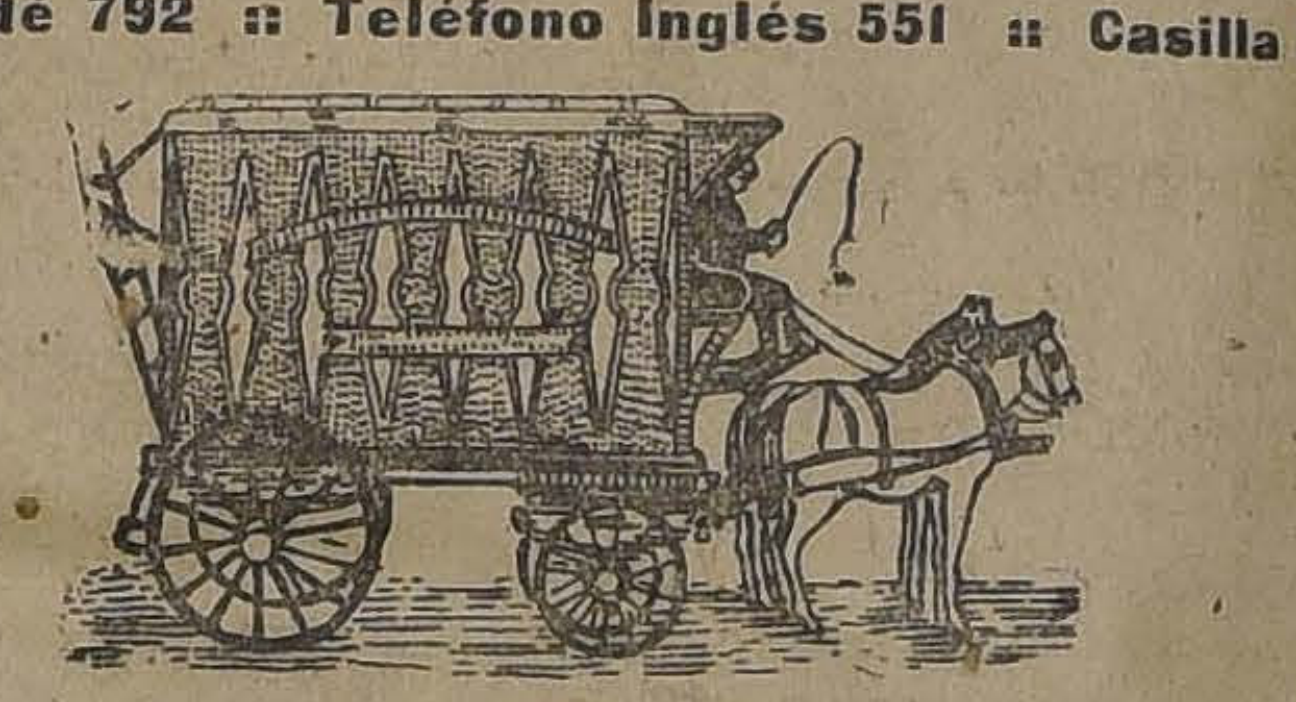

MUDANZAS URBANAS Y A PROVINCIA
EN COMBINACION CON LOS FERROCARRILES
PUNTUALIDAD Y ESMERO

ARRIENDO CASAS NUEVAS CENtrales, cinco piezas habitaciones, servicios, toda comodidad. Rosas 1615. 2009-28-c

SE ARRIENDA CASA EN BAJOS magnífica situación frente Cerro Santa Lucía. Delicias 554. 2029-29-c

Propiedades

CASA NUEVA VENDO O LA MItad. Da a dos calles. Maestranza 927. 2015-28-c

SE VENDE CASA DE SIETE PIEzas. Lord Cochrane 843. Datos: A. Prat 1172. 1794-28-c

VENDO SITIO ESQUINA Y DOS casitas anexas en Recoleta. Tratar: García Reyes 144, 1 a 3. 1977-28-c

BUENA PIEZA Y PENSION. — Cumming 372. 1775-31-c

VENDO CASA ESPLENDIDA, un piso en Cuming 663. Precio $ 52,000, se acepta en pago propiedad, valor $ 20,000. Tratar, en la misma. 28-c

Varios

MINISTERIO DE GUERRA. PROpuestas. Se piden propuestas públicas para suministrar a la Fábrica Militar de Calzado, los siguiente artículos: 100.000 pies cuadrados ingleses de cueros para zapatones. 40.000 kilógramos de suelas. Las propuestas se abrirán el día 9 de Abril a las 3 P. M., en Santiago ante el jefe del Departamento Administrativo y en la misma fecha en Valdivia ante el comandante en jefe de la IV División. Bases y demás antecedentes pueden consultarse en la oficina general de Vestuario y Equipo, Santo Domingo N.o 3317. — El jefe del Departamento Administrativo. 2520-9-d

MUNICIPALIDAD DE SANTIAgo. — Propuestas sobre alumbrado. — De orden de la Alcaldía, se piden propuestas públicas para suministrar corriente eléctrica para las nuevas instalaciones de luz en la Plaza Brasil y en la Avenida Portales, con arreglo a las bases que se pueden consultar en la Dirección de Obras Públicas Municipales y en esta Tesorería.

Se abrirán en la Alcaldía el 8 de Abril próximo, a las 4.30 P. M. —Santiago, 20 de Marzo de 1918. —El Tesorero Municipal. 2504-4-d

DIRECCION DE OBRAS PUBLIcas.—Pídense propuestas públicas para la instalación del servicio de alumbrado eléctrico de la Escuela Normal de Preceptoras de Talca. Las propuestas se abrirán en la Inspección General de Ferrocarriles de la Dirección de Obras Públicas, el 3 de Abril próximo, a las 2 P. M. Bases y antecedentes pueden consultarse diariamente, de 2 a 4 P. M., en la Oficina de Material Rodante y Electricidad de esta Dirección. Sólo se aceptarán las propuestas de instaladores autorizados por la Compañía de Alumbrado Eléctrico.—Santiago, Marzo 21 de 1918.—El Secretario General. 55-8-d

DIRECCION DE OBRAS PUBLIcas. Pídense propuestas públicas para los trabajos de construcción de una escuela con capacidad para 160 alumnos en Santa Rosa de Apoquindo. Las propuestas se abrirán el Martes 9 de Abril próximo a las 3 P. M., en la Inspección de Arquitectura donde los interesados pueden consultar los antecedentes.—El secretario general. 2471-29-

Judiciales

APERTURA DE SUCESION.—QUEda abierta la de la señora Susana Piñeiro viudad de Arévalo. Compañía 1065, por el Albacea, J. Ramón Silva. 1981-28

INVENTARIO.— SE HA FIJADO EL de Abril próximo a las 4 P. M. para el comienzo a la facción de inventario de la sucesión de doña Elisa Hübner viuda de Klein, en la oficina del actuario don Eudoro Guzmán, tercer Juzgado Civil. 2004-

APERTURA DE SUCESION. — ANTE el compromisario don Carlos Schürmann, Bandera 164, está abierta la sucesión de doña Elisa Hübner viuda de Klein. 2003-29

HABILITACION DE EDAD.— POR ORden del señor Juez del 1er. Juzgado de lo Civil, cítase a comparendo para el día 15 de Mayo a las 3 P. M. al Defensor de Menores, al curador y a los parientes de la menor Elena Aliste Aliste, a fin de tratar sobre su habilitacón de edad.—El secretario. 2002-

REMATE JUDICIAL.—EL SIETE DE Mayo próximo a las tres y media de la tarde en el tercer Juzgado de Letras en lo Civil de esta ciudad, Bandera 36, se rematará la mina Torre Eiffel, de seis hectáreas, de don Manuel Garín, ubicada en Colina de este departamento, fundo Las Mercedes, antes Lo Fontecilla de don Pedro Polloni, situada entre las casas del fundo y camino carretero que sube a la mina de la Compañía Minera de Batuco.—El secretario. 2035-30-c

EXTRACTO.—POR ESCRITURA OTORgada hoy ante mí, los señores Giosa Luis y Jeremías Bulloni, formaron sociedad para trabajar en fabricación de chocolates y demás similares El capital es de $ 94,314.70 introducidos por el señor Giosia Luis en existencias y propiedad en que está la fábrica, calle Andes esquina de Lourdes; el señor Bulloni aporta su trabajo e industria personal. La razón social es "Giosia Luis y Compañía", que usará solamente don Jeremías Bulloni, como administrador. La sociedad durará cinco años, y tendrá su domicilio en esta ciudad.—Santiago, Marzo 19 de 1918.—Luis Cousiño, Notario. 2049-1.o-d

NOTIFICACION.— EN LA SOLICITUD presentada por don Eduardo Juliet Oss. pidiendo en lo principal el alzamiento de su concurso en virtud de estar ejecutoriado el auto que aprobó por unanimidad las proposiciones de convenio y por un otrosí se fije la fecha desde cuando principiarán a regir dichas proposiciones, el Juzgado proveyó: Santiago, Marzo 26 de 1918. A lo principal y otrosí como se pide, debiendo regir el convenio desde esta fecha.—F. Rodríguez.—C. Covarrubias.—El secretario. 2011-28-c

CONCURSO ALBERTO VALDES.— EN Santiago, a veinticinco de Marzo corriente, tuvo lugar la primera junta de acreedores, y se acordó: 1.o Nombrar Síndico definitivo al provisorio don Manuel Gutiérrez A.; 2.o Facultar al Juzgado para que en definitiva regule el honorario del Síndico; 3.o Señalar para que tenga lugar la segunda junta el veinticinco de Abril próximo, a las 2 1|2 P. M.; 4.o Que las notificaciones que ocurran en este Concurso se hagan por medio de un aviso en el diario "La Nación".—José A. Alfonso, secretario. 2042-

NO OLVIDAR que somos los que vendemos más barato y sin engaño alguno:

$ 1.30	Tres latas de Sardinas grandes, con llaves.
$ 3.40	Tres latas de Salmón medio colorado.
$ 2.50	Tres latas de Pimientos Morrones; lata de 500 gramos.
$ 1.40	Tres frascos de Mostaza Francesa.
$ 1.00	Tres paquetes de Velas extranjeras legítimas.
$ 0.80	Tres latas de Salsa Tomate de la nueva cosecha.
$ 3.50	Tres latas de Miel de Papaya de La Serena.
$ 2.90	Tres latas de Miel de Palma.
$ 0.80	Kilo de Arroz Sublime corriente.
$ 0.70	Kilo de Azúcar granulada blanca.
	Azúcar de pan desde $ 1.- K.
$ 4.30	Botella Aceite de un litro, "Cometa", el mejor.
$ 6.50	Lata doble de Aceite Español puro de oliva.
$ 0.15	El paquete Fósforos Impregnados.
$ 1.30	Tres paquetes galletas María.
$ 1.30	Tres paquetes galletas Vino.
$ 1.00	Tres paquetes galletas Agua.
$ 1.10	Tres paquetes de galletas de Soda.
$ 0.90	El paquete de galletas de Champaña.
$ 1.40	El kilo galletas Vino y María, frescas.
$ 0.85	El kilo galletas Leche y Popular, & &, frescas.
$ 0.95	El paquete de galletas de Chuño.
$ 1.30	Los 460 gramos chocolate vainilla, etiqueta verde.
$ 21.00	Cajón Fósforos 10 gruesas, impregnados.
$ 12.00	Los 100 kilos Cebada de 1.a
$ 8.00	Saco grande granzas.
	Bacalao, desde $ 1.40 el kilo
$ 1.10	Lata de Leche Condensada, extranjera.
$ 2.20	Botella un litro de Jarabes surtidos.
$ 0.80	Lata de Cocoa.
$ 1.75	Tres latas Membrillos M.
$ 2.00	Tres latas Carne Guinda.
$ 1.75	Tres latas Mermelada manzana.
$ 1.80	Lata Centolla grande de Müller.
$ 2.90	Tres latas centollas corrientes.
$ 1.00	Lata Centollas corriente.
$ 2.90	Tres latas Mermelada Damascos.
$ 1.20	Lata Camarones.
$ 0.80	Lata grande Anchoa en salmuera.
$ 0.90	Lata pejerreyes con aceite y tomate.
$ 22.00	Los cien kilos maíz.
$ 0.80	Lata Mermelada de Alcallota.
$ 24.00	Los 100 kilos trigo candeal.
$ 1.00	Lata arvejita contenido de 2 latas.
$ 1.20	Lata arvejita contenido de 3 latas.
$ 16.50	Los 11 1|2 kilos Café Guayaquil.
$ 3.60	Los 460 gramos Té Horninan.

Tenemos grandes existencias de quesos y mantequillas a precios al alcance de todos

NO EQUIVOQUE NUESTRA DIRECCION: M. AGUILO Hnos. En los propios bajos de la Campana de la Bomba
PUENTE 575 - 579